



colocación de juntas de dilatación, de 2 cm de espesor, aportando material bituminoso correspondiente.

Se deberá consultar con el área de Tránsito de la Municipalidad de Salta cualquier tipo de intervención vial:

En caso de existir interferencias en el sitio de la obra, se deberá consultar con la Inspección de obra y con el área de Tránsito Municipal cualquier modificación en la traza de los vados.

5.29 Provisión y colocación de vados de accesibilidad tipo "33" – Incluye junta de dilatación. - En pesos por unidad (\$/un)

Este ítem será compensación total por la provisión, transporte de los materiales, herramientas, equipos y mano de obra necesaria para la ejecución de vados de accesibilidad tipo "33" cuyo detalle constructivo y ubicación se encuentran detallados en planos adjuntos. Se deberán respetar las normas de accesibilidad vigentes en cuanto a dimensiones, pendientes y materialidad. En todo caso se deberán realizar terminaciones de calidad y la Inspección de obra está facultada a realizar el rechazo de elementos con defectos constructivos que a su parecer merezcan ser reconstruidos, esto a cargo de la Contratista sin que signifique mayores costos. Este ítem incluye la colocación de juntas de dilatación, de 2 cm de espesor, aportando material bituminoso correspondiente.

Se deberá consultar con el área de Tránsito de la Municipalidad de Salta cualquier tipo de intervención vial.

En caso de existir interferencias en el sitio de la obra, se deberá consultar con la Inspección de obra y con el área de Tránsito Municipal cualquier modificación en la traza de los vados.

5.30 Provisión y colocación de vados de accesibilidad tipo "34, 35 y 44" – Incluye junta de dilatación. - En pesos por unidad (\$/un)

Este ítem será compensación total por la provisión, transporte de los materiales, herramientas, equipos y mano de obra necesaria para la ejecución de vados de accesibilidad tipo "34, 35 y 44" cuyo detalle constructivo y ubicación se encuentran detallados en planos adjuntos. Se deberán respetar las normas de accesibilidad vigentes en cuanto a dimensiones, pendientes y materialidad. En todo caso se deberán realizar terminaciones de calidad y la Inspección de obra está facultada a realizar el rechazo de elementos con defectos constructivos que a su parecer merezcan ser reconstruidos, esto a cargo de la Contratista sin que signifique mayores costos. Este ítem incluye la colocación de juntas de dilatación, de 2 cm de espesor, aportando material bituminoso correspondiente.

Se deberá consultar con el área de Tránsito de la Municipalidad de Salta cualquier tipo de intervención vial.

En caso de existir interferencias en el sitio de la obra, se deberá consultar con la Inspección de obra y con el área de Tránsito Municipal cualquier modificación en la traza de los vados.



ANÍ AGUSTINA RIVERA SUAREZ VIRGIL
SUBSECRETARIA DE UNIDAD DE
PROYECTOS INTEGRALES
MUNICIPALIDAD DE SALTA

5.31 Provisión y colocación de vados de accesibilidad tipo "38" – Incluye junta de dilatación. - En pesos por unidad (\$/un)

Este ítem será compensación total por la provisión, transporte de los materiales, herramientas, equipos y mano de obra necesaria para la ejecución de vados de accesibilidad tipo "38" cuyo detalle constructivo y ubicación se encuentran detallados en planos adjuntos. Se deberán respetar las normas de accesibilidad vigentes en cuanto a dimensiones, pendientes y materialidad. En todo caso se deberán realizar terminaciones de calidad y la Inspección de obra está facultada a realizar el rechazo de elementos con defectos constructivos que a su parecer merezcan ser reconstruidos, esto a cargo de la Contratista sin que signifique mayores costos. Este ítem incluye la colocación de juntas de dilatación, de 2 cm de espesor, aportando material bituminoso correspondiente.

Se deberá consultar con el área de Tránsito de la Municipalidad de Salta cualquier tipo de intervención vial.

En caso de existir interferencias en el sitio de la obra, se deberá consultar con la Inspección de obra y con el área de Tránsito Municipal cualquier modificación en la traza de los vados.

5.32 Provisión y colocación de vados de accesibilidad tipo "40" – Incluye junta de dilatación. - En pesos por unidad (\$/un)

Este ítem será compensación total por la provisión, transporte de los materiales, herramientas, equipos y mano de obra necesaria para la ejecución de vados de accesibilidad tipo "40" cuyo detalle constructivo y ubicación se encuentran detallados en planos adjuntos. Se deberán respetar las normas de accesibilidad vigentes en cuanto a dimensiones, pendientes y materialidad. En todo caso se deberán realizar terminaciones de calidad y la Inspección de obra está facultada a realizar el rechazo de elementos con defectos constructivos que a su parecer merezcan ser reconstruidos, esto a cargo de la Contratista sin que signifique mayores costos. Este ítem incluye la colocación de juntas de dilatación, de 2 cm de espesor, aportando material bituminoso correspondiente.

Se deberá consultar con el área de Tránsito de la Municipalidad de Salta cualquier tipo de intervención vial.

En caso de existir interferencias en el sitio de la obra, se deberá consultar con la Inspección de obra y con el área de Tránsito Municipal cualquier modificación en la traza de los vados.

5.33 Provisión y colocación de vados de accesibilidad tipo "47" – Incluye junta de dilatación. - En pesos por unidad (\$/un)

Este ítem será compensación total por la provisión, transporte de los materiales, herramientas, equipos y mano de obra necesaria para la ejecución de vados de accesibilidad tipo "47" cuyo detalle constructivo y ubicación se encuentran detallados en planos adjuntos. Se deberán respetar las normas de accesibilidad vigentes en cuanto a dimensiones, pendientes y materialidad. En todo caso se deberán realizar terminaciones de calidad y la Inspección de obra está facultada a realizar el rechazo de elementos con defectos constructivos que a su parecer merezcan ser reconstruidos, esto a cargo de la Contratista sin que signifique mayores costos. *Este ítem incluye la*

colocación de juntas de dilatación, de 2 cm de espesor, aportando material bituminoso correspondiente.

Se deberá consultar con el área de Tránsito de la Municipalidad de Salta cualquier tipo de intervención vial.

En caso de existir interferencias en el sitio de la obra, se deberá consultar con la Inspección de obra y con el área de Tránsito Municipal cualquier modificación en la traza de los vados.

5.34 Provisión y colocación de delimitadores viales. - En pesos por unidad (\$/un)

Este ítem será compensación total por la provisión, transporte y colocación de separadores viales flexibles destinados a la delimitación física, conforme a lo indicado en los planos de proyecto y especificaciones técnicas vigentes.

Los separadores deberán ser elementos flexibles de material plástico o poliuretano de alta resistencia al impacto, con capacidad de recuperación elástica y con elementos retrorreflectivos que aseguren su adecuada visibilidad diurna y nocturna, aptos para uso en señalización vial.

Comprende la provisión de materiales, mano de obra, equipos y herramientas necesarios para su correcta colocación, incluyendo replanteo, perforación del pavimento cuando corresponda, provisión y colocación de bujones, anclajes o fijaciones mecánicas, alineación y fijación definitiva de los elementos, conforme a lo indicado en los planos, Inspección de Obra y la Dirección de Tránsito.

El presente ítem será compensación total por la provisión e instalación completa de los separadores, incluyendo materiales, transporte, fijaciones y toda tarea necesaria para su correcta ejecución, no reconociéndose pago adicional por conceptos que no se encuentren expresamente indicados.

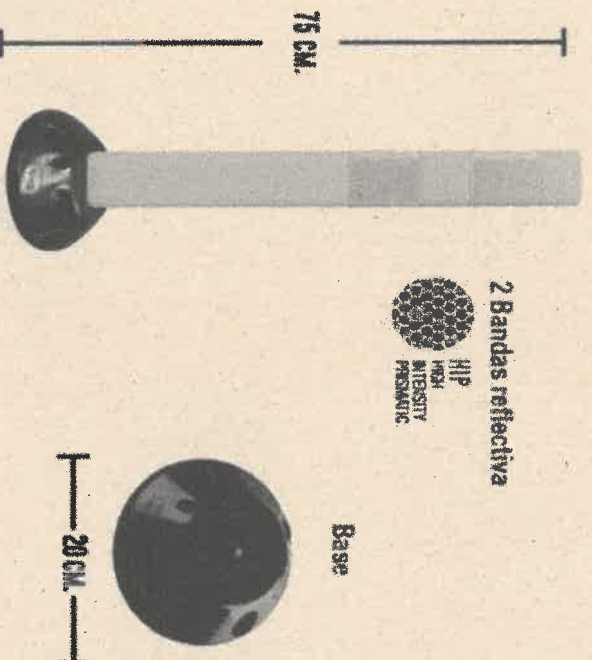

La fijación de delineadores retráctiles debe ser ejecutada bajo un procedimiento estandarizado:

1. Perforar la superficie con mecha de 12 mm en los puntos de anclaje con una profundidad de 10 cm.
2. Limpiar el orificio y aplicar imprimación.

3. Colocar anclaje químico en cada punto de fijación.
4. Instalar pernos de 12 mm asegurando la correcta adherencia.

5.35 Provisión y colocación de barandas metálicas en sector rampas - incluye pintura esmalte sintético. - En pesos por metro lineal (\$/ml)

Este ítem será compensación total por la provisión de herramientas, mano de obra y materiales necesarios para la provisión, pintado y colocación de barandas metálicas en sector rampas. Ver ubicación y detalles constructivos en planos adjuntos.

Deberán ser metálicas y con aplicación de 1 mano de imprimación y mínimo dos manos de esmalte sintético 3 en 1 negro satinado. No se aceptarán marcas de pelos pegados, oquedades, grietas, goteo ni pinceladas.

5.36 Provisión y colocación de baranda metálica en escalera - incluye pintura esmalte sintético. - En pesos por metro lineal (\$/ml)

Este ítem será compensación total por la provisión de herramientas, mano de obra y materiales necesarios para la provisión, pintado y colocación de barandas metálicas en escaleras. Ver ubicación y detalles constructivos en planos adjuntos.

Deberán ser metálicas y con aplicación de 1 mano de imprimación y mínimo dos manos de esmalte sintético 3 en 1 negro satinado. No se aceptarán marcas de pelos pegados, oquedades, grietas, goteo ni pinceladas.

6 Mampostería

6.1 Reparación de mampostería de piedra laja igual a la existente - muro y escalera.

- En pesos por global (\$/gl)

Este ítem será compensación total por la provisión, traslado de los materiales, y ejecución de reparaciones en mampostería de piedras laja existente en los sectores donde sea necesario a lo largo del recorrido de las escaleras y muro bajo. Las partes de muro nuevo deberán ser de idéntica características materiales y estéticas (ancho de juntas, dimensiones y geometría de piedras, tonalidades, etc) a los colindantes existentes, de forma tal de minimizar las posibles diferencias entre lo existente y lo nuevo. En el caso que se deban reemplazar piezas se deberán utilizar piedras de iguales características/tamaño/color/tipología a la existente.

7 Forestación

Generalidades

Estos ítems serán compensación total por la provisión de material y mano de obra para la realización de las tareas necesarias para la correcta plantación y paisajismo en las áreas indicadas en los planos.

Comprende la limpieza del terreno, preparación del suelo y nivelación, laboreo del terreno e implantación de árboles y plantas autóctonas.

En el momento de ejecutar estos ítems, el Contratista deberá comunicarlo a la Inspección, a fin de que el trabajo sea supervisado por un profesional especializado asignado, siendo éste el encargado de verificar lo solicitado respecto a los ítems.



Empresa deberá cotizar y ejecutar respetando única y exclusivamente lo indicado en plano de anteproyecto. La forestación se realizará con especies indicadas en este pliego, la Unidad de Proyectos Integrales o el Área de Arbolado de la Municipalidad. El terreno deberá quedar perfectamente nivelado, perfilado y libre de escombros o materiales de obra.

Se prevé la preparación adecuada del terreno donde posteriormente se plantarán los diferentes tipos de especies vegetales.

El sustrato de plantación será utilizado como sustento para las especies vegetales a implantar y la nivelación final del terreno en los sectores indicados según plano, ya sea para árboles, arbustos, gramíneas o herbáceas.

El sustrato debe ser preparado antes de incorporarse en los pozos de plantación, garantizando la homogeneidad de la mezcla.

Antes de la distribución se verificará el desmenuzado de la tierra, su limpieza de elementos extraños (papeles, plásticos, etc.), otros restos vegetales, raíces, sin rizomas de malezas, de modo que su valor nutriente no se vea perjudicado y sea de una fertilidad que garantice el cumplimiento de su objetivo.

Deberá considerarse dentro de la oferta económica los costos para la realización del mantenimiento de canteros, áreas verdes y otras especies vegetales colocadas, durante un período de seis meses posteriores a la recepción provisoria de la obra; medida tendiente a permitir el "prendido" de las plantas en el terreno.

Luego de trasplantadas las diferentes especies se deberá verificar y realizar las tareas necesarias para que las plantas y/o césped se adapten y no mueran, caso contrario se realizará el recambio hasta que se adapte al nuevo ecosistema.

Desmalezado y limpieza:

Se establece que, al iniciar los trabajos, se deberá efectuar la limpieza y preparación de las áreas afectadas para las obras correspondientes al proyecto, que comprenden los siguientes trabajos:

Retiro fuera del predio de árboles secos, mampostería, cascotes, escombros, residuos de cualquier naturaleza, evitando así que se mezcle con el sustrato de plantación.

Los árboles o arbustos en buen estado serán respetados y protegidos durante los trabajos.

El material sobrante de las excavaciones o los residuos producidos por la limpieza y/o trabajos, serán acumulados fuera de las zonas de trabajo y serán retirados de la obra por cuenta y cargo exclusivo del Contratista.

Preparación del suelo para parquización:

Antes de incorporar el sustrato, se limpiará el suelo de piedras, terrones de arcilla, cal y cualquier otro material extraño, perjudicial o tóxico al desarrollo de las plantas. Cuando se encuentren condiciones perjudiciales para el crecimiento de las plantas, tales como relleno de ripio, caliches, rellenos de escombros, condiciones de drenaje adversas u obstrucciones, se deberán notificar de inmediato a la Inspección de Obra para que imparta las instrucciones correspondientes.



Roturación y escarificado:

Estas tareas tienen como objetivo la des-compactación, aireación y el mejoramiento de la estructura del suelo existente antes de la incorporación de nuevos sustratos. En el caso de superficies que no necesiten nivelación y que, por su naturaleza compacta impiden el drenaje en profundidad y dificulten la aireación de las raíces, se procederá a su roturación y/o escarificado. En estos casos, se carpirá la capa de tierra existente en una profundidad mínima de 0,10 m. de todos los canteros indicados según proyecto, extrayendo los restos de escombros, material inerte y/o eventuales raíces que se encuentren dentro de ese espesor. Dentro de esta operación se incluye el retiro de todo el material extraído. Luego se mejorará la estructura del suelo carpido mediante la incorporación de material inerte que ayude a la aireación. Una vez llevado el material inerte a los lugares correspondientes, se la distribuirá e incorporará de forma uniforme con la tierra removida. Se tomará el recaudo de conservar la cantidad suficiente de tierra vegetal extraída, para su posterior redistribución en todos los canteros; cuidando de no mezclarla con tierras de otros tipos. Una vez mejorada la estructura del suelo, se procederá a la nivelación de la tierra removida, distribuyendo con diferentes pasadas de rastras o con rastrillo manuales el sustrato obtenido, dejando el perfil trabajado con una adecuada estructura y nivelación que solo reste realizar las tareas de plantación.

Plantación:

Se colocará una profundidad de sustrato de 0.30 m mínimo para plantación de especies ornamentales y 0.50 mínimo para arbustos.

No se recibirán plantas que posean un desarrollo aéreo y foliar, que no corresponda con el tamaño del envase. Las plantas deberán ser en general bien conformadas, sin que presenten síntomas de raquitismo o retraso, libres de defectos, signos de enfermedades o stress, sin heridas en el tronco o ramas y el sistema radical deberá estar completo y proporcionado al porte. También deberán observarse las condiciones ornamentales tales como presencia de ramas bien conformadas, bien ramificado, las plantas de follaje persistente tendrán ramas densamente pobladas de hojas. Así mismo, se hará una correcta revisión y mantenimiento durante las primeras semanas. Luego de plantadas las diferentes especies se deberá regar toda la parquización hasta que la Inspección de Obra lo indique. En caso que alguna especie que no se adapte y muera, se deberá realizar el recambio de la misma hasta que se adapte al nuevo ecosistema.

ESPECIES A UTILIZAR

La determinación de las especies más apropiadas para el arbolado es en función de una cantidad de factores, y queda establecida conforme al Anexo I de "Manual de Arbolado Publico", incluido en la Ordenanza N° 15675/2020 - CÓDIGO DE ESPACIOS VERDES PÚBLICOS Y ARBOLADO PÚBLICO.

El examen de cada planta corresponderá a la Inspección que podrá rechazar las plantas que presenten plagas o enfermedades en cualquiera de sus órganos, que hayan sido maltratadas durante su transporte y presentes ramas o panes de tierra que los



panes de tierra se desarmen al sacarlos de los contenedores o que las raíces no estén bien desarrolladas, que presenten heridas tanto en el tronco como en las ramas, ya sea por causas mecánicas o patógenas, así como las que tengan zonas necrosadas por la acción de los insectos, enfermedades o problemas de insolación o desequilibrio hídrico, que presenten carencias fisiológicas por bloqueo de oligoelementos detectables a simple vista, por necrosis alrededor de la hoja, vértice de las mismas y coloración atípica, como, por ejemplo, clorosis férrica.

Antes de la plantación de las especies se limpiará el terreno eliminando malezas, basuras, piedras y palos, luego se procederá a cavar el pozo cuyas dimensiones deben ser 40cm de diámetro por 40cm de profundidad. Previa colocación del árbol se colocará unos 5-8 cm de Humus de lombriz o Compost. La plantación o siembra comprende la labor de liberar el pan de tierra de la bolsa que lo recubre e introducir y anclar los árboles en el centro del hoyo, cubrir completamente el pan de tierra del árbol y eliminar las cámaras de aire para evitar que se reseque el sistema radicular de las plantas, se incorporará humus o mantillo mesclado con la tierra que se extrajo para rellenar el pozo y se lo apisonará extrayendo el aire. El pan de tierra debe quedar a ras del suelo, no por debajo de este ni por encima. Se colocará fertilizante químico en dos huecos a 20 cm del árbol plantado, cantidad según especifique el producto y se cubrirá con tierra.

Luego de la siembra se procederá al primer riego, es necesario proporcionar agua abundante a la planta en el momento de la plantación y hasta que se haya asegurado el enraizamiento. El mismo debe hacerse en forma regular por 15 días. La plantación no debe realizarse en días de heladas ni de temperaturas muy elevadas.

Después de la plantación de deberá proteger a los árboles de los animales y roturas intencionales con una protección individual, rodeando al árbol con una malla o rejilla de 1 m de altura y sujeta con bridas a un poste o tutor clavado en el suelo.

7.1. Provisión y colocación de árboles Lapacho rosado – incluye provisión y colocación de tierra negra. - En pesos por unidad (\$/un)

Este ítem será compensación total por la provisión de materiales, equipos y mano de obra necesaria para la plantación de árboles (Especie: Lapacho rosado), medianos a grandes. Las plantas a colocar deberán ser mayores de 3 (tres) años de estado fitosanitario bueno, sin plagas ni lastimaduras y con una altura igual o superior a los 2m. Así mismo se contempla en este ítem el aporte de tierra negra y abono para el área de plantación de los árboles.

La inspección se encuentra facultada para solicitar el reemplazo de los ejemplares que a su criterio no cumpla con los requisitos exigidos.

7.2. Provisión y colocación de árboles Pata de Vaca– incluye provisión y colocación de tierra negra. - En pesos por unidad (\$/un)

Este ítem será compensación total por la provisión de materiales, equipos y mano de obra necesaria para la plantación de árboles (Especie: Pata de Vaca) medianos a grandes. Las plantas a colocar deberán ser mayores de 3 (tres) años de estado



encuentren dentro de ese espesor. Dentro de esta operación se incluye el retiro de todo el material extraído. Luego se mejorará la estructura del suelo carpidado mediante la incorporación de material inerte que ayude a la aireación. Una vez llevado el material inerte a los lugares correspondientes, se la distribuirá e incorporará de forma uniforme con la tierra removida. Se tomará el recaudo de conservar la cantidad suficiente de tierra.

IMPORTANTE: El contratista deberá realizar los sembrados 15 días antes de la fecha de finalización de la obra, asegurando su crecimiento y manteniendo el mismo hasta la entrega de la obra.

7.5 Provisión y colocación de hiedra – incluye provisión y colocación de tierra negra. -

En pesos por metro cuadrado (\$/m2)

Este ítem será compensación total por la provisión de materiales, equipos y mano de obra necesaria para la provisión y plantación de "Hiedra", según se indican en los planos correspondientes.

El examen de cada planta corresponderá a la Inspección que podrá rechazar aquellas que presenten plagas o enfermedades en cualquiera de sus órganos, que hayan sido malttratadas durante su transporte y presentes tallos o panes de tierra rotos, que los panes de tierra se desarmen al sacarlos de los contenedores o que las raíces no estén bien desarrolladas, que presenten heridas tanto en el tallo como en las hojas, ya sea por causas mecánicas o patógenas, así como las que tengan zonas necrosadas por la acción de los insectos, enfermedades o problemas de insolación o desequilibrio hídrico, que presenten carencias fisiológicas por bloqueo de oligoelementos detectables a simple vista, por necrosis alrededor de la hoja, vértice de las mismas y coloración atípica, como, por ejemplo, clorosis férrica.

Antes de la plantación de las especies se limpiará el terreno eliminando malezas, basuras, piedras y palos, luego se procederá a cavar el pozo cuyas dimensiones dependerán del tipo de planta. Previa colocación de la planta se adicionará 5 cm de Humus de lombriz o Compost. La plantación o siembra comprende la labor de liberar el pan de tierra de la bolsa que lo recubre e introducir y anclar las plantas en el centro del hoyo, cubrir completamente el pan de tierra de las plantas y eliminar las cámaras de aire para evitar que se reseque el sistema radicular de las plantas, se incorporará humus o mantillo mesclado con la tierra que se extrajo para rellenar el pozo y se lo apisonará extrayendo el aire. El pan de tierra debe quedar a ras del suelo, no por debajo de este ni por encima.

Luego de la siembra se procederá al primer riego, es necesario proporcionar agua abundante a la planta en el momento de la plantación y hasta que se haya asegurado el enraizamiento. El mismo debe hacerse en forma regular por 15 días. La plantación no debe realizarse en días de heladas ni de temperaturas muy elevadas.

8 Instalación Eléctrica

Proyecto Ejecutivo y Planos Eléctricos:

El Proyecto Ejecutivo estará a cargo de la empresa Contratista de la presente obra, Y deberá cumplir con la normativa vigente de la AEA para la Ejecución de Instalación Eléctrica en Inmuebles AEA 90364-7-771 y 90364-7-710.



Antes de comenzar la obra el Contratista deberá hacer un estudio de relevamiento en el lugar de la obra, para solicitar todo lo necesario al Ente correspondiente para poder realizar los trabajos que garantice el cumplimiento de todas las tareas y la entrega final de Obra, en total funcionamiento.

Deberá hacer un estudio lumínico que garantice el cumplimiento de las recomendaciones de la AADL y la CIE de los niveles de iluminación adecuados para las tareas visuales requeridas, además de las recomendaciones para evitar la contaminación lumínica y la luz intrusa en las viviendas aledañas. Los niveles alcanzados en el proyecto no deberán superar el 50% de los niveles de la normativa (para evitar el derroche energético). El proyecto deberá ser aprobado por la Inspección de Obra.

Deberá presentar la documentación a la Inspección de Obra y a la Oficina Municipal correspondiente para obtener el permiso de "Inicio de Obra".

Siguiendo las pautas del estudio lumínico el Contratista deberá realizar el PROYECTO DE LA INSTALACION ELECTRICA, planos eléctricos, el que debe tener carátula Municipal y estar firmado por matriculado con incumbencias técnicas, visado y certificado por el COPAIPA (por cuadruplicado). Deberá presentar la documentación a la Inspección de Obra y a la Oficina Municipal correspondiente para obtener el permiso de "Inicio de Obra".

Generalidades:

Comprenden todas las tareas, provisión de materiales y mano de obra especializada para la ejecución de las instalaciones que se detallan en las Especificaciones Técnicas Particulares y en los planos indicados, y todos aquellos otros trabajos que sin estar específicamente detallados en la Documentación Licitatoria sean necesarios para la terminación de las obras de acuerdo a su fin y de forma tal que permitan librarlas al servicio íntegro e inmediatamente de aprobada su Recepción Provisional.

Estas especificaciones, las Especificaciones Técnicas Particulares y los planos que le acompañan, son complementarias y lo especificado en cualquiera de ellos, debe considerarse como exigido en todos.

En el caso de contradicciones, regirá lo que establezca la Inspección de Obra.

Deberán considerarse incluidos los trabajos y provisiones necesarias para efectuar las instalaciones proyectadas, comprendiendo en general, los que se describen a continuación:

La provisión, colocación y conexión de todos los conductores, elementos de conexión, interruptores, interceptores, dispositivos de protección y contralor, etc. en general, todos los accesorios que se indican en los planos correspondientes para todas las instalaciones de Corrientes Fuertes y Débiles y los que resulten necesarios para la correcta terminación y el perfecto funcionamiento de las mismas de acuerdo a sus fines. Todos los trabajos necesarios para entregar las instalaciones completas, y en perfecto estado de funcionamiento, aunque los mismos no estén particularmente mencionados en las especificaciones o en los planos de proyecto.

Toda mano de obra que demanden las instalaciones, gastos de transporte y viáticos del personal obrero y directivo del Contratista, ensayos, pruebas, instrucción del personal que quedará a cargo de las instalaciones, fletes, acarreo, derechos de aduana, eslingaje, carga y descarga de todos los aparatos y materiales integrales de las instalaciones.



Deberá dar cumplimiento a todas las ordenanzas municipales y/o leyes provinciales nacionales sobre presentación de planos, pedido de inspecciones, etc., siendo en consecuencia responsable material de las multas y/o atrasos que por incumplimiento y/o error en tales obligaciones sufra el Comitente, siendo por cuenta de éste el pago de todos los derechos, impuestos, etc., ante las reparticiones públicas. La ejecución de los planos requeridos estará a cargo del Contratista.

El Contratista será responsable y tendrá a su cargo las multas resultantes por las disposiciones en vigencia.

Una vez terminadas las instalaciones obtendrá la habilitación de las mismas por las autoridades que correspondan (Municipalidad, Bomberos, Empresas prestadoras de servicios públicos, etc.). Se tendrán en cuenta, también, las reglamentaciones de la compañía suministradora de energía eléctrica con respecto al factor de potencia a cumplir por la instalación.

Deberá verificar todas las dimensiones y datos técnicos que figuren en los Planos y las Especificaciones, debiendo llamar inmediatamente la atención a la Inspección de Obra sobre cualquier error, omisión o contradicción. La interpretación o corrección de estas anomalías correrá por cuenta de la Inspección de Obra y sus decisiones son terminantes y obligatorias para el Contratista.

Durante la ejecución de los trabajos, el Contratista debe tomar las debidas precauciones para evitar deterioros en las canalizaciones, tableros, accesorios, y demás elementos de las instalaciones que ejecute, como consecuencia de la intervención de otros gremios en la obra, pues la Inspección de Obra no recibirá en ningún caso, trabajos que no se encuentren con sus partes integrantes completas, en perfecto estado de funcionamiento y aspecto.
Cumplimiento de normas y reglamentaciones

Las instalaciones deberán cumplir, en cuanto a ejecución y materiales, además de lo establecido en estas Especificaciones, en las Especificaciones Técnicas Particulares y en los planos correspondientes, con las normas y reglamentaciones fijadas por los siguientes organismos:

- * Instituto Argentino de Racionalización de Materiales (I.R.A.M.).
- * Entes reguladores de los servicios
- * Código de Edificación del municipio donde se ejecuten las obras.
- * Asociación Electrotécnica Argentina.
- * Dirección de Bomberos de la Provincia donde se ejecuten las obras.
- * Cámara Argentina de Aseguradores.
- * Compañía proveedora de energía eléctrica
- * Compañía proveedora del servicio telefónico
- * Asociación Argentina de Luminotecnia

Si las exigencias de las normas y reglamentaciones citadas obligaran a realizar trabajos no previstos en las especificaciones y planos, el Contratista deberá comunicarlo en forma fehaciente a la Inspección de Obra, a efectos de salvar las dificultades que se presentaren, ya que posteriormente, la Inspección de Obra no aceptará excusas por omisiones o ignorancia de reglamentaciones vigentes que pudieran incidir sobre la oportuna habilitación de las instalaciones.

El Contratista deberá tramitar toda la documentación ante la empresa prestadora del servicio y las autoridades municipales. La misma deberá contar con la firma de



conformidad de la Inspección de Obra. Será necesaria su aprobación antes de dar comienzo a las obras.

El Contratista llevará a cabo todos los trámites necesarios para la aprobación, habilitación y puesta en funcionamiento de las instalaciones ejecutadas.

Planos

En base a los planos de arquitectura del anteproyecto de iluminación que acompaña el presente pliego, y a la posición de bocas de la instalación que se indican esquemáticamente en la documentación, el Contratista deberá confeccionar el proyecto y los planos reglamentarios para las gestiones de aprobación ante los organismos competentes, bajo la responsabilidad de su firma o la de su representante técnico habilitado. Todo pago que se deba realizar para la aprobación de la documentación será a cargo del contratista.

Será de exclusiva cuenta del Contratista, y sin derecho a reclamo alguno, la introducción de las modificaciones al proyecto y/o a la obra, exigidas por parte de las autoridades competentes en la aprobación de las obras.

El Contratista deberá proceder, antes de iniciar los trabajos, a la preparación de los planos de obra, en escala 1:50, con las indicaciones que oportunamente reciba de la Inspección de Obra para establecer la ubicación exacta de todas las bocas, cajas y demás elementos de la instalación, así como los esquemas detallados de cajas de derivaciones, elementos de señalización, cuadros de señales, etc.

Terminada la instalación y funcionando la obra eléctrica, el Contratista deberá suministrar un juego completo de planos, exactamente conforme a obra de todas las instalaciones, y 2 copias, en escala 1:100, indicándose en ellos la posición de bocas, conexiones o elementos, cajas de paso, etc., en los que se detallarán las secciones, dimensiones y características de los materiales utilizados.

Estos planos comprenden también la ubicación de los tableros generales y secundarios, dimensionados y a escalas apropiadas, con detalles precisos de su conexionado e indicaciones exactas de las acometidas previo solicitud a entidad competente para dicha conexión.

La inspección de obra pondrá solicitar en cualquier momento al contratista la ejecución de planos de detalle a fin de apreciar mejor o decidir sobre cualquier problema de montaje.

El Contratista suministrará también, una vez terminada la instalación, todos los permisos y planos aprobados por reparticiones públicas para la habilitación de las instalaciones cumpliendo con las leyes, ordenanzas y reglamentos aplicables en el orden nacional, provincial y municipal.

La simbología a utilizar en la confección de los planos deberá responder a las normas IRAM vigentes.

Inspecciones y ensayos

Inspección de las instalaciones

Durante la ejecución de los trabajos, el Contratista solicitará por escrito a la Inspección de Obra, con la debida anticipación, las siguientes inspecciones:

* A la llegada a la Obra de las distintas partidas de materiales, para su comparación con las muestras aprobadas.



- * Al terminarse la instalación de cañerías, cajas, Y gabinetes, Y cada vez que surjan dudas sobre la posición o recorrido de cajas Y cañerías.
 - * Al momento de la construcción de cada tablero Y previo a su montaje en la obra.
 - * Luego de ser pasados los conductores, Y antes de efectuar su conexión a llaves, tomas, tableros, artefactos Y equipos
 - * Al terminarse la instalación Y previo a las pruebas que se detallan en Ensayos de las instalaciones.
- Todas estas inspecciones deberán ser acompañadas de las pruebas técnicas Y comprobaciones que la Inspección de Obra estime conveniente.

Ensayos de las instalaciones

Cuando la Inspección de Obra lo solicite, el Contratista realizará todos los ensayos que sean necesarios para demostrar que los requerimientos Y especificaciones del Contrato se cumplen satisfactoriamente.

Dichos ensayos deberán hacerse bajo la supervisión de la Inspección de Obra o su representante autorizado, debiendo el Contratista suministrar todos los materiales, mano de obra Y aparatos que fuesen necesarios o bien, si se lo requiriese, contratar los servicios de un laboratorio de ensayos, aprobado por la Inspección de Obra para llevar a cabo las pruebas.

Cualquier elemento que resultase defectuoso será removido, reemplazado Y vuelto a ensayar por el Contratista, sin cargo alguno hasta que la Inspección de Obra lo apruebe. Una vez finalizados los trabajos, la Inspección de Obra, o su Representante Autorizado efectuará las inspecciones generales Y parciales que estime convenientes en las instalaciones, a fin de comprobar que su ejecución se ajusta a lo especificado, procediendo a realizar las pruebas de aislación, funcionamiento Y rendimiento que a su criterio sean necesarios.

Estas pruebas serán realizadas ante los técnicos o personal que la Inspección de Obra designe con instrumental Y personal que deberá proveer el Contratista.

Para la comprobación de la aislación entre conductores, no deberán estar conectados los artefactos Y los aparatos de consumo, debiendo quedar cerrados todas las llaves e interruptores.

Las pruebas de aislación de conductores con respecto a tierra se realizarán con los aparatos de consumo conectados, cuya instalación están a cargo del Contratista, Cuando estas comprobaciones se realicen para varias líneas en conjunto, deberán mantenerse intercalados todos los fusibles correspondientes.

El valor mínimo de la resistencia de aislación contra tierra Y entre conductores, con cualquier estado de humedad del aire, será no inferior a 5000 Ohm por cada volt de la tensión de servicio, para cada una de las líneas principales, seccionales, subseccionales Y de circuitos.

Así mismo se verificará la correcta puesta a tierra de las instalaciones, verificándose los valores mínimos de 40 ohm para puesta a tierra general Y de contacto menor a 50V.

El Contratista presentará a la Inspección de Obra una planilla de los valores de aislación de todos los ramales Y circuitos, de conductores entre sí Y con respecto a tierra. Previo a la Recepción Provisoria, la Inspección de Obra verificará, a su elección, un mínimo del 5% de los valores consignados, siendo causa de rechazo de la instalación si cualquiera de los valores verificados resultara inferior a los de la planilla.

El contratista deberá entregar la planilla de medición de PAT firmada por profesional matriculado y con incumbencia aprobado por COPAIPA

Habilitación de sistemas

Una vez concluidos los trabajos el Contratista dará aviso a la Inspección de Obra para proceder a las pruebas finales. Si fuese necesario hacer uso temporario de algún sistema o sector del mismo, el Contratista deberá facilitar dicho uso, dentro del plazo que fije la Inspección de Obra, sin que ello implique la Recepción Provisoria de los trabajos a los efectos del Plazo de Garantía. Dejando en pleno funcionamiento la instalación de dicha obra.

Especificaciones técnicas generales de las instalaciones

El Contratista deberá realizar el proyecto y la obra conforme a los siguientes lineamientos, según corresponda:

- "Reglamento para la Ejecución de Instalaciones Eléctricas de Alumbrado Público y Señales de Control de Tránsito Vial AEA 95703", última versión.
 - "Reglamentación para líneas Eléctricas Exteriores en General - Instalaciones Subterráneas de Energía y Telecomunicaciones - AEA 95101", última versión.
 - "Reglamentación para la Ejecución de Instalaciones Eléctricas de Suministro y Medición de Baja Tensión – AEA 95150", última versión.
 - "Reglamentación para Líneas Eléctricas Aéreas Exteriores – AEA 95201", última versión.
 - "Reglamentación para la Señalización de Instalaciones Eléctricas en la Vía Pública – AEA 95704", última versión.
 - "Puesta a tierra de sistemas eléctricos – Parte 8 – Puesta a tierra de soportes y artefactos para uso eléctrico en la vía pública con tensiones nominales menores o iguales a 1kV IRAM 2281-8, AEA 95501-8", última versión.
 - "Reglamentación para la Ejecución de Instalaciones Eléctricas en Inmuebles. Parte 7 – Reglas Particulares para las Instalaciones en Lugares y Locales Especiales – Sección 702: Piscinas y fuentes ornamentales. AEA 90364", última versión.
 - "Alumbrado Público – Vías de tránsito – Parte 2 – Clasificación y niveles de iluminación. IRAM-AADL J 2022-2", última versión.
 - Decreto 1037/96 Anexo IX "Exigencias y Normas Técnicas Generales Para la -Confeción y Ejecución de Proyectos de Alumbrado Público".
 - "Especificaciones técnicas generales para provisión de luminarias Leds de alumbrado público" (son las condiciones técnicas del PLAE (Plan de Alumbrado Eficiente del Ministerio de Energía y Minería de la Nación), para las vías de tránsito.
 - "Especificaciones técnicas generales de montaje y materiales en Alumbrado Público en espacios Verdes", aprobado por Resolución S.O.P y P.U. N° 262 del 28/10/19. Para los espacios verdes públicos, cominerías, peatonales y senderos peatonales.
- También deben estar de acuerdo con la Inspección de Obra.

Tableros y elementos terminales

El Contratista deberá presentar, previamente a la construcción de los tableros, la siguiente documentación:

- * Esquema unifilar definitivo.
- * Esquemas funcionales: con enclavamientos, acometidas de distintos medidores, etc.
- * Esquemas de cableado.



* Memorias de cálculo.

La instalación se hará de acuerdo a planos adjuntos.

Inspección de Obra y a la Oficina Municipal correspondiente para obtener el permiso de "Inicio de Obra".

8.1 Provisión y colocación de tableros A° P°.- En pesos por unidad (\$/un)

Este ítem será compensación total por la provisión de materiales, mano de obra y equipo necesario para el tendido de conductores subterráneos (clase 2), según anteproyecto que se adjunta, y por toda otra tarea previa a su ejecución, o posterior a la misma y que derive de este ítem o según indique la Inspección y planos de obra.

El Contratista deberá tener en cuenta y verificar por su cuenta las interferencias con otros servicios (Agua, Electricidad, Gas, Teléfono, Datos, CCTV), si las zanjas se abrirán en veredas o calles.

Para la colocación de los cables subterráneos se abrirá una zanja de 0,75m de profundidad. Esta profundidad podrá ser susceptible de modificación cuando las condiciones locales así lo exijan, previa conformidad de la Inspección.

La profundidad de la instalación no podrá ser inferior a 1,00m por debajo de los desagües existentes.

Cuando las zanjas pasen a menos de 2,00m de un árbol, se interrumpirá la excavación sobre una longitud mínima de 1,00m frente al mismo, cavando esta parte en túnel para evitar que la estabilidad del árbol sea afectada. La traza del túnel deberá estar separada del tronco del árbol una distancia mínima de 0,50m.

En la apertura de la zanja, el Contratista deberá tener sumo cuidado de no perjudicar otros servicios (sanitarios, teléfono, gas, agua, etc.) pues, en caso de ocurrir destrozos o deterioro de los mismos, la reparación será por su exclusiva cuenta, como así también los perjuicios ocasionados a terceros.

La distancia mínima entre los cables de Baja Tensión (BT) y la de otros servicios será de 0,20m (en sentido horizontal).

Siempre que sea posible, los cables de BT de la zanja se instalarán por encima de las canalizaciones de agua existentes. La distancia mínima será de 0,30m en cualquier sentido.

Para el cruce de cañerías con gas, las distancias mínimas deben ser compatibles con las indicadas en la Norma NAG 100.

Las paredes y el fondo de la zanja serán planos y libres de irregularidades. El escombros y la tierra extraídos durante los trabajos serán depositados de forma de impedir todo derrame de tierra o escombros sobre la calzada y/o vereda.

Concluido el relleno de la zanja, el material excedente deberá transportarse por cuenta de Contratista y dentro de las 24 hs. para no interrumpir el paso de los vehículos o peatones, hasta los lugares fijados por la Municipalidad.

Cableado: El Contratista deberá canalizar el cable por los ductos hechos a tal fin, el cable será Cu/PVC IRAM 2178 de la sección calculada para no superar la caída de tensión exigida según norma.

Los cables se instalarán en caños de PVC rígido cuya resistencia mínima al impacto será la correspondiente a un caño para presión interna 4dan/cm2 según norma IRAM 13.350 y 13.351.



La profundidad mínima de los caños será de 0,7m medidos desde el extremo superior y se colocarán sobre lecho de material fino (arena, tierra zarandada), que no contenga elementos de más de 3mm de diámetro.

El diámetro de los caños será tal que la superficie de ocupación de los cables no supere el 35% de la sección interna del caño.

Para caños de hasta 10m de largo (cruce de calles angostas), su diámetro interior debe ser como mínimo un diámetro más que la suma de los diámetros de los cables.

El o los caños se deben cubrir con una capa de relleno que esté libre de piedras, cascotes o similares, de aproximadamente 0,20m de espesor e instalar una cinta de advertencia bicolor negra y amarilla con el nivel de tensión indicado, con franjas a 45°, de 0,20m de ancho y de espesor mínimo de 100micrones.

La longitud de los tramos de caño debe ser tales que durante el tendido no se apliquen esfuerzos de tracción inadmisibles sobre los cables.

Se debe evitar el daño sobre la cubierta de los cables.

Seguridad del personal de la empresa contratista: El Contratista será responsable de la seguridad de su personal en el desarrollo de las tareas correspondientes a la obra, y en el traslado y regreso de la misma.

Para ello deberá contar con vehículos, equipos, herramientas, indumentaria y todo tipo de implemento adecuado a las exigencias de las tareas, además de la capacitación necesaria de su personal para realizar las mismas.

Debe dar cumplimiento a la legislación vigente sobre higiene y seguridad del trabajo Ley 19.587 y su decreto reglamentario N° 351/79 y contar con los seguros obligatorios para todo riesgo derivado de la ejecución de la obra.

Seguridad de terceros: El Contratista deberá evitar que el desarrollo de los trabajos ponga en riesgo a las personas que circulen por la zona de banquetas y veredas. Igual responsabilidad le cabe cuando se trabaje en zonas de circulación vehicular (rutas, calles auxiliares, accesos a predios, banquetas, etc.).

Durante el trabajo en esos lugares públicos deberán colocarse, según necesidades de cada caso: carteles, vallas, acordonados, bandas reflectivas, balizas, orientadores de tránsito, etc., en cantidad necesaria y en las ubicaciones precisas para restringir, desviar o impedir la circulación. También debe en casos necesarios afectar personal en cantidad suficiente y con directivas precisas para organizar el tránsito vehicular y peatonal.

Las zanjas para tendido de conductores subterráneos deben quedar tapadas al terminar la jornada de trabajo, dejando la superficie a nivel del piso plana y debidamente compactada, habiendo retirado del lugar los escombros, restos de excavación y materiales sobrantes.

En casos de fuerza mayor en que deban permanecer zanjas abiertas durante la noche, deberá dejarse clausurada la circulación peatonal y/o vehicular mediante vallas y carteles reflectivos, señalizada con balizas eléctricas y orientadores de tránsito, pudiendo ser necesario destinar serenos en los casos que corresponda.

Los pozos para fundaciones y los huecos que se dejan en las mismas para emplazamiento de las columnas deben permanecer cubiertos con tablones o chapas de la resistencia adecuada y debidamente señalizados. También deben ser señalizados todos los materiales acopiados que obstaculicen el desplazamiento de peatones.

Además de lo indicado hasta aquí, en forma genérica, el Contratista deberá tener en cuenta todas las especificaciones legales y técnicas vigentes al encarar cada una de las tareas de la obra, además de lo que su propia experiencia y sentido común le aconsejen.



COM. PLANIFICACION Y CONTROL
TRABAJOS DE OBRA INTEGRAL



siempre pensando que el tránsito peatonal puede hacerlo una persona con movilidad reducida o un no vidente.

El Contratista también deberá contar con los seguros que la legislación vigente estipule para este tipo de riesgos derivados de la obra.

Interrupciones al tránsito vehicular: Toda interrupción, desviación o restricción del tránsito en calles o avenidas, necesaria para el desarrollo de trabajos deberá contar con el permiso necesario del organismo competente (D.N.V, D.P.V, municipio) y/o empresa concesionaria, y dar cumplimiento a las disposiciones particulares de las mismas para cada caso.

Colocación y protección mecánica del cable: La colocación del cable deberá hacerse con mano de obra idónea en estas tareas evitando doblado o traccionado que pueda dañar su aislación.

Apisonado el fondo de la zanja y rellenado el mismo con una capa de arena seca de 5cm de espesor, se dispondrá en dicho lecho el o los cables subterráneos, alejados de otras canalizaciones que pudieran existir, en el mismo nivel o nivel próximo siguiendo los criterios definidos al respecto.

Los cables en la zanja deberán quedar con una pequeña ondulación.

No se debe superar los radios de curvatura mínimos de los cables.

Los cables se cubrirán con una capa de arena o material fino de 10cm de espesor, como mínimo. Sobre la capa anterior se colocarán ladrillos comunes sobre el cable en sentido longitudinal a este. A una distancia máxima de 30cm de los cables, se colocará una cinta de advertencia bicolor negra y amarilla con indicación del nivel de tensión y franjas a 45°, de 20cm de ancho y un espesor mínimo de 100 micrones. Se colocará tierra encima y se apisonará cada 20cm de material depositado (Ver Anexo 2).

Se dejará un "rulo" o chicote de longitud holgada para la conexión en cada columna. Mientras no se hayan colocado los terminales de cobre estañado, se cubrirán los extremos del cable con cinta aisladora plástica para evitar la entrada de humedad antes de la conexión definitiva.

Cuando se trabaje con bobinas de cables, no se las arrojará al suelo ni sobre montículos de arena y no se las deberá hacer rodar para su traslado. Se recomienda seguir los requerimientos de la norma IRAM 9590-1.

Está prohibida la instalación subterránea de cables y conductores que respondan a las siguientes normas:

Armado y Montaje de Columna de Iluminación con acometida subterránea para AP

Bases de Fundación: Las bases de fundación serán del tipo "in-situ " utilizando moldes desmontables perfectamente contruidos y mantenidos para lograr superficies lisas y líneas de unión mínima. Deben contar con canalizaciones para los cables de alimentación, comando y Puesta a Tierra (PAT) en cumplimiento con la normativa AEA, que accedan al soporte, por ejemplo, con caños rígidos o flexibles cuyo factor de llenado no supere el 35%. Además, debe permitir el drenaje permanente del agua presente dentro de la columna.

Deben ser calculadas teniendo en cuenta el método elástico basado en las tensiones admisibles del material, asegurándose que las mismas soporten los esfuerzos que las estructuras les transmiten según las hipótesis de carga correspondientes; en todos los casos se verificarán sus dimensiones para que la transmisión de dichos esfuerzos no supere la deformación elástica y la capacidad portante del suelo.



Coronamiento: Se deberá tener especial cuidado en considerar que el molde a utilizar para construir el octógono del coronamiento de la base, este forrado en chapa, presentando una superficie sumamente lisa, ya que de quedar algún hueco superior a los 2mm de diámetro en la cara exterior el coronamiento deberá ser totalmente recubierto con enlucido de cemento para salvar así este desperfecto y dar uniformidad al conjunto.

El octógono de coronamiento de cada base irá pintado con pintura para intemperie, en una extensión de 25cm a contar desde su extremo superior hacia abajo.

El octógono deberá tener una terminación lo más perfecta posible y estará exactamente centrado en la columna ya que de no poder ser así se ordenará, su destrucción y posterior realización, estos gastos correrán por cuenta exclusiva del Contratista.

El hormigón para las bases responderá a la siguiente composición: 1:3:5 (cemento, arena, ripio limpio) con agregado normal.

No se aceptará el uso de ripio que contenga piedras de longitud en cualquier sentido superior a 7cm. Para el sellado de las bases de columnas, una vez aplomadas estas últimas, el hormigón a utilizar será de la siguiente composición: 1:2:3 (cemento, arena, grancilla) con tamaño máximo del árido de 2cm de longitud en cualquier sentido.

Para el coronamiento de las bases se utilizará la misma proporción y material que para el sellado de las bases.

Alineación y Verticalidad: Las columnas serán colocadas con todo cuidado, respetando la profundidad de enterramiento según plano; una vez fraguada las bases y colocadas las columnas, se cuidará especialmente su verticalidad y alineación respecto a las columnas adyacentes, como así mismo la uniformidad de altura.

El espacio entre base y columna se rellenará con arena gruesa seca, zarandeada en malla de 2x2mm de lado.

Columnas metálicas: Deberán estar fabricadas según norma IRAM 2619 con las siguientes consideraciones adicionales:

Materiales: la materia prima tubular debe cumplir con las normas IRAM-IAS U 500-2502; IRAM-IAS U 500-218 para tubos con y sin costura. Para ambos casos la tensión de fluencia mínima debe ser superior a 240MPa.

Soldadura: la soldadura entre tubos debe cumplir con los procedimientos establecidos en las normas ANSI/AWS D1.1M y ASME IX.

Protección anticorrosiva: las columnas, antes de su instalación, se deben proteger de la corrosión mediante la aplicación de un esquema de protección que como mínimo reúna las siguientes condiciones:

Limpeza superficial a hierro blanco según ISO 8501-1 grado SA 2 ½.

A no más de 2 horas de esta limpieza superficial se aplicará una pintura anti óxido que cumpla con la norma IRAM 1182 o calidad equivalente de espesor mínimo 60micrones. Luego de la aplicación del anti óxido y del tiempo de curado que indique el fabricante, se aplicarán dos manos de esmalte sintético según norma IRAM 1023 e IRAM 1107, de espesor mínimo 60micrones.

El esquema final no podrá tener un espesor menor a 120micrones.

Se recomienda verificar al momento de instalar la columna el estado íntegro de su pintura de protección en la zona de empotramiento en la fundación, y de constatar deficiencias en su cubrimiento total efectuar su corrección inmediata mediante una capa de pintura del tipo bituminoso (no brea) de rápido secado, o cinta adhesiva de



material sintético (solapada al 50%) de forma de prevenir la corrosión puntual por corriente de fuga de la instalación eléctrica.

Puesta a Tierra: Cuando la cantidad de columnas sea menor a diez unidades, se utilizará Esquema de Conexión a Tierra (ECT) TT. Cuando la cantidad de columnas sean diez o más unidades se utilizará ECT TN-S.

Todas las columnas estarán puestas a tierra por conexión de cable Cu o Ac-Cu desnudo de 7 hilos, norma IRAM 2004 o IRAM 2467 de 10mm² de sección como mínimo, conectado por conector a compresión elástica de cobre o por soldadura exotérmica a una jabalina enterrada de Ac-Cu de 1,5m de largo y 14mm de diámetro, norma IRAM 2309.

Cuando no sea posible la colocación de una jabalina, la puesta a tierra se hará por anillo de 0,8m de diámetro de conductor de Cu o Ac-Cu desnudo norma IRAM 2004 o IRAM 2467 de 35mm² de sección como mínimo, enterrando a no menos de 0,2 m de profundidad y conectado por conector a compresión elástica de cobre o por soldadura exotérmica al bloque de conexión de la columna por cable Cu o Ac-Cu desnudo de 7 hilos, norma IRAM 2004 o IRAM 2467 de 10mm² de sección como mínimo.

El cable se conectará a la columna por bloque de conexión ubicado por debajo del suelo accesible (fuera de la fundación y protegido mediante elastómero de siliconas, aplicado sobre superficies limpias) o por bloque de conexión ubicado dentro de la columna.

En los casos en que sea necesario reducir la Resistencia a Tierra (Rpat) para el buen funcionamiento del sistema, el cable de alimentación irá acompañado por un cable de Cu o Ac-Cu desnudo de hilos, norma IRAM 2004 o IRAM 2467 de 10mm² de sección como mínimo como conductor de tierra (PE) el que se conectará a las puestas a tierra de cada columna.

8.2 Provisión y colocación luminarias - T1 - Incluye dado de H°A° para fundación.- En pesos por unidad (\$/un)

Las luminarias serán con cabezal simple tipo según planos, con inclinación a una altura de 9 m según proyecto luminotécnico.

Las luminarias LED serán las especificadas en el proyecto luminotécnico. Deben cumplir las especificaciones técnicas y los requisitos solicitados según corresponda en las Normas IRAM AADL J 2020-3, e IRAM AADL J2028-2-3, IRAM AADL J 2020-4, IRAM AADL J 2021,

Requerimientos luminosos mínimos:

Distribución luminosa: Debe ser asimétrica, angosta o media, de acuerdo a norma IRAM AADL J 2022-1. La relación entre lmax/l0 debe ser mayor a 2.

Flujo Hemisferio Superior instalado: Como máximo el FHS instalación de la luminaria será ≤15%, apta para una clasificación de zona E3 o menor. Además, deberá cumplir con el apantallamiento que dicte la norma IRAM AADL J2022-2 si es más exigente.

Eficiencia luminosa: Se debe informar la eficacia de la luminaria como el cociente entre el flujo total emitido y la potencia de línea consumida (incluyendo el consumo del módulo y la fuente de alimentación) expresada en lúmenes/watts. (ensayado para 23°C±3°C según norma IRAM AADL J 2022-1, debe ser mayor o igual a 105 lúmenes/watts.

Temperatura de Color: 3000 k será Luz blanco cálido.

Índice de Reproducción Cromática (IRC): será mayor o igual a 70.



Vida Media: 100.000hs. La vida media es la que alcanzarán los módulos LED cuando el flujo luminoso sea \leq al 70%, en la mitad del lote (50%) de las luminarias. Se especifica como L70/B50.

La luminaria debe tener la garantía de (2) dos años.

Curvas y archivos fotométricos: Las luminarias deben tener curvas fotométricas medidas por laboratorios reconocidos (UNT, INTI, CIC o reconocido por IRAM) y archivos fotométricos en formato digital. ieso. uld.

Apertura del Haz: El ángulo vertical de máxima emisión estará comprendido entre los 60° y 70° medidos en el plano vertical de máxima emisión.

La distribución luminosa transversal será angosta o media de acuerdo a IRAM AADL J 2022-1.

Garantía: Dentro del plazo de garantía, en caso de falla el fabricante deberá proveer una unidad completa y dejarla funcionando.

Se sugiere como luminaria el modelo tipo "K3" de la firma Igrnis Lighting, en columna metálica.

8.3 Provisión y colocación de luminarias T2.- En pesos por unidad (\$/un)

Las luminarias serán con cabezal doble tipo K3 según planos, con inclinación a una altura de 5 m según proyecto luminotécnico.

Las luminarias LED serán las especificadas en el proyecto luminotécnico. Deben cumplir las especificaciones técnicas y los requisitos solicitados según corresponda en las Normas IRAM AADL J 2020-3, e IRAM AADL J2028-2-3, IRAM AADL J 2020-4, IRAM AADL J 2021,

Requerimientos luminosos mínimos:

Distribución luminosa: Debe ser asimétrica, angosta o media, de acuerdo a norma IRAM AADL J 2022-1. La relación entre lmax/l0 debe ser mayor a 2.

Flujo Hemisferio Superior instalado: Como máximo el FHS instalación de la luminaria será \leq 15%, apta para una clasificación de zona E3 o menor. Además, deberá cumplir con el apartallamiento que dicte la norma IRAM AADL J2022-2 si es más exigente.

Eficacia luminosa: Se debe informar la eficacia de la luminaria como el cociente entre el flujo total emitido y la potencia de línea consumida (incluyendo el consumo del módulo y la fuente de alimentación) expresada en lúmenes/watts. (ensayado para 23°C \pm 3°C según norma IRAM AADL J 2022-1, debe ser mayor o igual a 105 lúmenes/watts.

Temperatura de Color: 3000 K será Luz blanco cálido.

Índice de Reproducción Cromática (IRC): será mayor o igual a 70.

Vida Media: 100.000hs. La vida media es la que alcanzarán los módulos LED cuando el flujo luminoso sea \leq al 70%, en la mitad del lote (50%) de las luminarias. Se especifica como L70/B50.

La luminaria debe tener la garantía de (2) dos años.

Curvas y archivos fotométricos: Las luminarias deben tener curvas fotométricas medidas por laboratorios reconocidos (UNT, INTI, CIC o reconocido por IRAM) y archivos fotométricos en formato digital. ieso. uld.

Apertura del Haz: El ángulo vertical de máxima emisión estará comprendido entre los 60° y 70° medidos en el plano vertical de máxima emisión.

La distribución luminosa transversal será angosta o media de acuerdo a IRAM AADL J 2022-1.



Garantía: Dentro del plazo de garantía, en caso de falla el fabricante deberá proveer una unidad completa y dejarla funcionando.
Se sugiere como luminaria el modelo tipo "K3" de la firma Ignis Lighting, en columna metálica.

8.4 Provisión y colocación de luminarias T3 – Incluye dado de H° A° para fundación.-

En pesos por unidad (\$/un)

Este ítem será compensación total por la provisión de materiales, equipos y mano de obra necesaria para la provisión y colocación de luminarias T3, incluido, relleno y compactación, ejecución de la mezcla, encofrado, colado y curado del hormigón y herramientas necesarias para la ejecución de dados de H°A° que sirven de anclaje para las mismas correcciones constructivas, y toda otra tarea que derive de este ítem. La estructura de hormigón armado se ejecutará en un todo de acuerdo a las normas vigentes y según plano estructural realizado por la Contratista, el cual deberá contar con la verificación estructural del COPAI/PA, en caso de corresponder, recomendándose respetar los detalles constructivos especificados en la norma INPRES CIRSOC. Se empleará hormigón H-21, pudiendo la Inspección solicitar ensayos para comprobar la calidad del mismo. Las obras se ejecutarán siempre con personal competente, con sumo cuidado y siguiendo las indicaciones de los planos de detalles.

Las luminarias serán con cabezal doble tipo K3 según planos, con inclinación a una altura de 7 m según proyecto lumínico.

Las luminarias LED serán las especificadas en el proyecto lumínico. Deben cumplir las especificaciones técnicas y los requisitos solicitados según corresponda en las Normas IRAM AADL J 2020-3, e IRAM AADL J2028-2-3, IRAM AADL J 2020-4, IRAM AADL J 2021,

Requerimientos luminosos mínimos:

Distribución luminosa: Debe ser asimétrica, angosta o media, de acuerdo a norma IRAM AADL J 2022-1. La relación entre lmax/l0 debe ser mayor a 2.

Flujo Hemisferio Superior instalado: Como máximo el FHS instalación de la luminaria será ≤15%, apta para una clasificación de zona E3 o menor. Además, deberá cumplir con el apartallamiento que dicte la norma IRAM AADL J2022-2 si es más exigente.

Eficiencia luminosa: Se debe informar la eficacia de la luminaria como el cociente entre el flujo total emitido y la potencia de línea consumida (incluyendo el consumo del módulo y la fuente de alimentación) expresada en lúmenes/watts. (ensayado para 23°C±3°C según norma IRAM AADL J 2022-1, debe ser mayor o igual a 105 lúmenes/watts.

Temperatura de Color: 3000 K será Luz blanco cálido.

Índice de Reproducción Cromática (IRC): será mayor o igual a 70.

Vida Media: 100.000hs. La vida media es la que alcanzarán los módulos LED cuando el flujo luminoso sea ≤ al 70%, en la mitad del lote (50%) de las luminarias. Se especifica como L70/B50.

La luminaria debe tener la garantía de (2) dos años.

Curvas y archivos fotométricos: Las luminarias deben tener curvas fotométricas medidas por laboratorios reconocidos (UNT, INTI, CIC o reconocido por IRAM) y archivos fotométricos en formato digital. ieso. uld.

Apertura del Haz: El ángulo vertical de máxima emisión estará comprendido entre los 60° y 70° medidos en el plano vertical de máxima emisión.



La distribución luminosa transversal será angosta o media de acuerdo a IRAM AADL 2022-1.

Garantía: Dentro del plazo de garantía, en caso de falla el fabricante deberá proveer una unidad completa y dejarla funcionando.

Se sugiere como luminaria el modelo tipo "K3" de la firma Ignis Lighting, en columna metálica.

8.5 Tendido de conductores subterráneos.- En pesos por metro lineal (\$/ml)

Este ítem será compensación total por la provisión de materiales, mano de obra y equipo necesario para el tendido de conductores subterráneos, según anteproyecto que se adjunta, y por toda otra tarea previa a su ejecución, o posterior a la misma y que derive de este ítem o según indique la Inspección y planos de obra.

El Contratista deberá tener las interferencias con otros servicios (Agua, Electricidad, Gas, Teléfono, Datos, CCTV), si las zanjas se abrirán en veredas o calles.

Para la colocación de los cables subterráneos se abrirá una zanja de 0,75m de profundidad. Esta profundidad podrá ser susceptible de modificación cuando las condiciones locales así lo exijan, previa conformidad de la Inspección.

La profundidad de la instalación no podrá ser inferior a 1,00m por debajo de los desagües existentes.

Cuando las zanjas pasen a menos de 2,00m de un árbol, se interrumpirá la excavación sobre una longitud mínima de 1,00m frente al mismo, cavando esta parte en túnel para evitar que la estabilidad del árbol sea afectada. La traza del túnel deberá estar separada del tronco del árbol una distancia mínima de 0,50m.

En la apertura de la zanja, el Contratista deberá tener sumo cuidado de no perjudicar otros servicios (sanitarios, teléfono, gas, agua, etc.) pues, en caso de ocurrir destrozos o deterioro de los mismos, la reparación será por su exclusiva cuenta, como así también los perjuicios ocasionados a terceros.

La distancia mínima entre los cables de Baja Tensión (BT) y la de otros servicios será de 0,20m (en sentido horizontal).

Siempre que sea posible, los cables de BT de la zanja se instalarán por encima de las canalizaciones de agua existentes. La distancia mínima será de 0,30m en cualquier sentido.

Para el cruce de cañerías con gas, las distancias mínimas deben ser compatibles con las indicadas en la Norma MAG 100.

Las paredes y el fondo de la zanja serán planos y libres de irregularidades. El escombro y la tierra extraídos durante los trabajos serán depositados de forma de impedir todo derrame de tierra o escombros sobre la calzada y/o vereda.

Concluido el relleno de la zanja, el material excedente deberá transportarse por cuenta de Contratista y dentro de las 24 hs. para no interrumpir el paso de los vehículos o peatones, hasta los lugares fijados por la Municipalidad.



Cableado: El Contratista deberá canalizar el cable por los ductos hechos a tal fin, el cable será Cu/PVC IRAM 2178 de la sección calculada para no superar la caída de tensión exigida según norma.

Los cables se instalarán en caños de PVC rígido cuya resistencia mínima al impacto será la correspondiente a un caño para presión interna 4dan/cm2 según norma IRAM 13.350 y 13.351.

La profundidad mínima de los caños será de 0,7m medidos desde el extremo superior y se colocarán sobre lecho de material fino (arena, tierra zarandada), que no contenga elementos de más de 3mm de diámetro.

El diámetro de los caños será tal que la superficie de ocupación de los cables no supere el 35% de la sección interna del caño.

Para caños de hasta 10m de largo (cruce de calles angostas), su diámetro interior debe ser como mínimo un diámetro más que la suma de los diámetros de los cables.

El o los caños se deben cubrir con una capa de relleno que esté libre de piedras, cascotes o similares, de aproximadamente 0,20m de espesor e instalar una cinta de advertencia bicolor negra y amarilla con el nivel de tensión indicado, con franjas a 45°, de 0,20m de ancho y de espesor mínimo de 100micrones.

La longitud de los tramos de caño debe ser tales que durante el tendido no se apliquen esfuerzos de tracción inadmisibles sobre los cables.

Se debe evitar el daño sobre la cubierta de los cables.

Seguridad del personal de la empresa contratista: El Contratista será responsable de la seguridad de su personal en el desarrollo de las tareas correspondientes a la obra, y en el traslado y regreso de la misma.

Para ello deberá contar con vehículos, equipos, herramientas, indumentaria y todo tipo de implemento adecuado a las exigencias de las tareas, además de la capacitación necesaria de su personal para realizar las mismas.

Debe dar cumplimiento a la legislación vigente sobre higiene y seguridad del trabajo Ley 19.587 y su decreto reglamentario N° 351/79 y contar con los seguros obligatorios para todo riesgo derivado de la ejecución de la obra.

Seguridad de terceros: El Contratista deberá evitar que el desarrollo de los trabajos ponga en riesgo a las personas que circulen por la zona de banquetas y veredas. Igual responsabilidad le cabe cuando se trabaje en zonas de circulación vehicular (rutas, calles auxiliares, accesos a predios, banquetas, etc.).

Durante el trabajo en esos lugares públicos deberán colocarse, según necesidades de cada caso: carteles, vallas, acordonados, bandas reflectivas, balizas, orientadores de tránsito, etc., en cantidad necesaria y en las ubicaciones precisas para restringir, desviar o impedir la circulación. También debe en casos necesarios afectar personal en cantidad suficiente y con directivas precisas para organizar el tránsito vehicular y peatonal.

Las zanjas para tendido de conductores subterráneos deben quedar tapadas al terminar la jornada de trabajo, dejando la superficie a nivel del piso plana y debidamente



compactada, habiendo retirado del lugar los escombros, restos de excavación materiales sobrantes.

En casos de fuerza mayor en que deban permanecer zanjas abiertas durante la noche, deberá dejarse clausurada la circulación peatonal y/o vehicular mediante vallas y carteles reflectivos, señalizada con balizas eléctricas y orientadores de tránsito, pudiendo ser necesario destinar serenos en los casos que corresponda.

Los pozos para fundaciones y los huecos que se dejan en las mismas para emplazamiento de las columnas deben permanecer cubiertos con tablonos o chapas de la resistencia adecuada y debidamente señalizados. También deben ser señalizados todos los materiales acopiados que obstaculicen el desplazamiento de peatones.

Además de lo indicado hasta aquí, en forma genérica, el Contratista deberá tener en cuenta todas las especificaciones legales y técnicas vigentes al encarar cada una de las tareas de la obra, además de lo que su propia experiencia y sentido común le impongan, siempre pensando que el tránsito peatonal puede hacerlo una persona con movilidad reducida o un no vidente.

El Contratista también deberá contar con los seguros que la legislación vigente estipule para este tipo de riesgos derivados de la obra.

Interrupciones al tránsito vehicular: Toda interrupción, desviación o restricción del tránsito en calles o avenidas, necesaria para el desarrollo de trabajos deberá contar con el permiso necesario del organismo competente (D.N.V, D.P.V, municipio) y/o empresa concesionaria, y dar cumplimiento a las disposiciones particulares de las mismas para cada caso.

Colocación y protección mecánica del cable: La colocación del cable deberá hacerse con mano de obra idónea en estas tareas evitando doblado o traccionado que pueda dañar su aislación.

Apisonado el fondo de la zanja y rellenado el mismo con una capa de arena seca de 5cm de espesor, se dispondrá en dicho lecho el o los cables subterráneos, alejados de otras canalizaciones que pudieran existir, en el mismo nivel o nivel próximo siguiendo los criterios definidos al respecto.

Los cables en la zanja deberán quedar con una pequeña ondulación.

No se debe superar los radios de curvatura mínimos de los cables.

Los cables se cubrirán con una capa de arena o material fino de 10cm de espesor, como mínimo. Sobre la capa anterior se colocarán ladrillos comunes sobre el cable en sentido longitudinal a este. A una distancia máxima de 30cm de los cables, se colocará una cinta de advertencia bicolor negra y amarilla con indicación del nivel de tensión y franjas a 45°, de 20cm de ancho y un espesor mínimo de 100 micrones. Se colocará tierra encima y se apisonará cada 20cm de material depositado (Ver Anexo 2).

Se dejará un "rulo" o chicote de longitud holgada para la conexión en cada columna. Mientras no se hayan colocado los terminales de cobre estañado, se cubrirán los extremos del cable con cinta aisladora plástica para evitar la entrada de humedad antes de la conexión definitiva.

Cuando se trabaje con bobinas de cables, no se las arrojará al suelo ni sobre montículos de arena y no se las deberá hacer rodar para su traslado. Se recomienda seguir los requerimientos de la norma IRAM 9590-1.

8.6 Conexionado y pruebas.- En pesos por unidad (\$/un)

Se deberá reponer o acondicionar las luminarias que no estén en condiciones óptimas, previo relevamiento de las existentes y el contratista deberá para ello contar con aprobación de la inspección de obra.

Las pruebas corresponden a las enunciadas en el "Reglamento para la Ejecución de Instalaciones Eléctricas de Alumbrado Público y Señales de Control de Tránsito Vial AEA 95703", última versión.

Una vez finalizada la obra, el Contratista deberá presentar los planos "Conforme a Obra" en soporte papel y en soporte digital, donde consten los valores de las mediciones en cada PAT, revisados y certificados por el COPAIPA adjuntando la planilla de medición de los valores PAT, firmada por el profesional responsable, especificando instrumento, marca y modelo

Una vez realizada la prueba de la instalación y estando la Inspección de Obra de acuerdo con su buen funcionamiento, se le entregará al contratista un "Acta de Recepción Provisoria"

NORMAS VIGENTES:

El Contratista deberá realizar el proyecto y la obra conforme a los siguientes lineamientos, según corresponda:

"Reglamento para la Ejecución de Instalaciones Eléctricas de Alumbrado Público y Señales de Control de Tránsito Vial AEA 95703", última versión.

"Reglamentación para líneas Eléctricas Exteriores en General - Instalaciones Subterráneas de Energía y Telecomunicaciones - AEA 95101", última versión.

"Reglamentación para la Ejecución de Instalaciones Eléctricas de Suministro y Medición de Baja Tensión – AEA 95150", última versión.

"Reglamentación para Líneas Eléctricas Aéreas Exteriores – AEA 95201", última versión.

"Reglamentación para la Señalización de Instalaciones Eléctricas en la Vía Pública – AEA 95704", última versión.

"Puesta a tierra de sistemas eléctricos – Parte 8 – Puesta a tierra de soportes y artefactos para uso eléctrico en la vía pública con tensiones nominales menores o iguales a 1kV IRAM 2281-8, AEA 95501-8", última versión.

"Reglamentación para la Ejecución de Instalaciones Eléctricas en Inmuebles. Parte 7 – Reglas Particulares para las Instalaciones en Lugares y Locales Especiales – Sección 702: Piscinas y fuentes ornamentales. AEA 90364", última versión.

"Alumbrado Público – Vías de tránsito – Parte 2 – Clasificación y niveles de iluminación. IRAM-AADDL J 2022-2", última versión.

Decreto 1037/96 Anexo IX "Exigencias y Normas Técnicas Generales Para la -Confeción y Ejecución de Proyectos de Alumbrado Público".

"Especificaciones técnicas generales para provisión de luminarias Leds de alumbrado público" (son las condiciones técnicas del PLAE (Plan de Alumbrado Eficiente del Ministerio de Energía y Minería de la Nación), para las vías de tránsito.



"Especificaciones técnicas generales de montaje y materiales en Alumbrado Público en Espacios Verdes", aprobado por Resolución S.O.P y P.U. N° 262 del 28/10/19. Para los espacios verdes públicos, camineras, peatonales y senderos peatonales. También deben estar de acuerdo con la Inspección de Obra.

9 Vial

9.1 Cordón de H° nuevo para veredas, garages y dársena.- En pesos por metro lineal (\$/ml)

Este ítem será compensación total por la provisión y transporte de materiales, mano de obra y herramientas necesarias para realizar la construcción de cordón en los sectores indicados en los planos adjuntos. Construcción del cordón, incluido provisión de hormigón, moldes, pasadores, toma de juntas, etc. Llevará junta de dilatación cada 3m, como así también en los encuentros con los cordones existentes, estas juntas se llenarán con materiales compresibles, tipo poliestireno expandido y sellado con material asfáltico. Las medidas para cada elemento serán según dimensiones del cordón existente contiguo a reparar. Para su construcción se empleará hormigón elaborado de resistencia cilíndrica a los 28 días, no inferior a 210 kg/cm2.

9.2 Preparación de subrasante - sector dársena y senda peatonal elevada.- En pesos por metro cuadrado (\$/m2)

Este ítem será compensación total, por la remoción y transporte del material existente en un espesor necesario para la conformación de la caja, en el ancho previsto del pavimento a ejecutar, por el escarificado del suelo en 0,10 m de espesor, cambio de suelo apto con aporte de material necesario para tal fin, compactación dando uniformidad de densidad, perfilado, restitución de niveles, transporte, ensayos, reparaciones de roturas de cañerías de la red y conexiones de agua, cloacas, gas. Este ítem incluye además la demolición, retiro de marcos, tapas, restitución a su nivel final, provisión de materiales a utilizar para la nivelación de marcos y tapas de boca de registro, cámaras de ventilación, braseros y otros. Desvío de tránsito, señalización diurna y nocturna, seguridad peatonal y vehicular, mantenimiento del sector y desvíos, habilitación de media calzada y toda otra tarea previa o posterior que derive de la ejecución de este ítem.

El material producto de la excavación y de la nivelación deberá ser retirado del lugar de trabajo y transportado a donde indique la Inspección (hasta 10 km), dentro de las 48 (cuarenta y ocho) horas de realizado los trabajos

9.3 Ejecución de sub base granular estabilizada e=0.15 m - sector dársena y senda peatonal elevada.- En pesos por metro cúbico (\$/m3)

Este ítem será compensación total por todo movimiento de suelo necesario para la preparación de la mezcla granular de suelo seleccionado, provisión y transporte de materiales, distribución, riego, perfilado y compactación de la misma.



Ítem toda reparación de roturas de cañerías, desvíos de tránsito, ensayos, seguridad vehicular y peatonal, señalización diurna y nocturna, mantenimiento del sector, y toda otra tarea previa o posterior que derive de la ejecución de este ítem.

El espesor de la base será como mínimo de 15 cm compactado, pudiendo la Inspección modificar este espesor en función de las necesidades de cada calzada.

La ejecución de la sub base estabilizada granular será en todo de acuerdo a las Especificaciones Técnicas Vigentes (Anexo II y III)

9.4 Ejecución de pavimento e=20 cm - sector dársena. - En pesos por metro cuadrado (\$/m²)

Este ítem será compensación total por la provisión y traslado de materiales, mano de obra, herramientas necesarias, carga, transporte, colado, vibrado y curado del hormigón para la construcción la losa de 0,20 m. de espesor en los lugares previstos en el proyecto e indicados por la Inspección, sellado de juntas, corrección de los defectos constructivos, ensayos, señalización diurna y nocturna, seguridad peatonal y vehicular, desvíos y por toda otra tarea previa a su ejecución o posterior a la misma que derive de la ejecución de este ítem.

Sellado de juntas: El sellado de las juntas deberá realizarse con material bituminoso o silicónas, según se especifica en el ANEXO N° VI-a en los puntos 3.3.5 y 3.3.6; previo a la colocación de las silicónas en la junta se deberá realizar un lavado con agua a presión, arenado y soplado con aire comprimido a una presión mayor a 6 kg/cm².

Curado del hormigón: Se deberá realizar exclusivamente con productos normalizados, tipo Entisol o similar o bien con una película de polietileno de 50

9.5 Senda peatonal elevada de H°.- En pesos por metro cuadrado (\$/m²)

Este ítem comprende la provisión y traslado de materiales, mano de obra, herramientas, equipos y toda tarea necesaria para la ejecución de senda peatonal elevada de hormigón, tipo reductor de velocidad trapezoidal, en los sectores indicados en el proyecto y/o por la Inspección, incluyendo replanteo, conformación geométrica, colado, vibrado, terminación, curado, sellado de juntas, señalización y toda otra tarea previa o posterior que derive de la correcta ejecución del mismo.

La senda elevada se ejecutará en hormigón de iguales características al pavimento circundante, con un espesor base de 0,15 m, conformando una estructura monolítica con la calzada existente o a ejecutar. La geometría será del tipo trapezoidal, compuesta por una zona central sobreelevada y dos rampas de acceso, con una altura aproximada de 0,10 m, longitud de meseta de aproximadamente 4,00 m y rampas de longitud variable entre 1,00 m y 2,50 m, según lo indicado en proyecto o por la Inspección.

Previo a la ejecución se deberá realizar una verificación con el área de Tránsito de la Municipalidad de Salta, el adecuado replanteo y preparación de la superficie, incluyendo limpieza, eventual aserrado perimetral si corresponde y aplicación de puente de



adherencia en los sectores de vinculación con hormigón existente, a fin de garantizar una unión monolítica y durable.

El hormigonado se realizará de manera continua, con correcto vibrado mecánico, respetando pendientes y niveles que aseguren una transición suave para el tránsito vehicular y condiciones adecuadas de accesibilidad peatonal. La superficie deberá terminarse con textura antideslizante, uniforme y resistente al desgaste.

Se deberán ejecutar juntas de contracción y/o construcción según corresponda, las cuales serán posteriormente selladas con material bituminoso o siliconas, conforme a las especificaciones técnicas vigentes. Previo al sellado, las juntas deberán ser limpiadas mediante agua a presión, arenado y soplado con aire comprimido.

El curado del hormigón se realizará mediante productos normalizados tipo membrana de curado o mediante la colocación de lámina de polietileno de 50 micrones, garantizando la correcta hidratación del material.

El ítem incluye la corrección de defectos constructivos, ensayos de control de calidad, señalización diurna y nocturna, seguridad peatonal y vehicular, ejecución de desvíos si fueran necesarios y toda otra tarea requerida para la correcta ejecución y funcionamiento de la senda.

El precio del ítem será compensación total por todos los trabajos, materiales, equipos e insumos necesarios, no reconociéndose adicionales por conformación geométrica, rampas, pendientes ni tareas auxiliares.

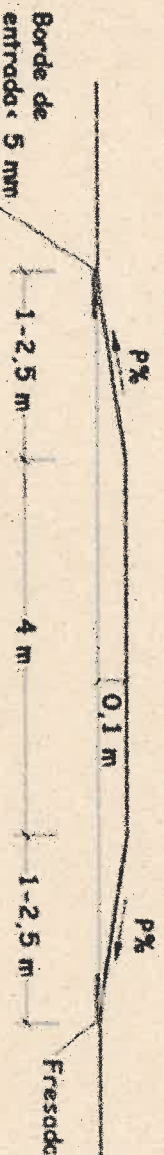

10 Señalización vertical

10.1 Provisión y colocación de Cartel vial circular 0,6 mts, con poste de caño diam 60mm, long. 3,2 mts. Y burlonería de fijación (cartelería vial). - En pesos por unidad (\$/un).

Este ítem comprende la provisión, fabricación, transporte, implantación y verificación de todas las señales viales verticales permanentes exigidas para la obra. El material, tipografía, color, dimensiones y todas las características que definen la señalización vial deberán ajustarse íntegramente a lo establecido por la Ley Nacional de Tránsito N.º 24.449, su Reglamentación Decreto 779/95, el Manual de Señalización Vial Horizontal y Vertical de la Dirección Nacional de Vialidad (DNV), normas IRAM aplicables y toda reglamentación provincial o municipal vigente.

Los soportes de cada señal deberán garantizar rigidez, estabilidad, plomada y resistencia frente a acciones de viento y solicitudes habituales.

El Contratista deberá ejecutar la ubicación exacta de las señales según los planos de obra y/o las instrucciones de la Inspección, respetando distancias a la calzada.



del borde inferior, orientación, ángulos de lectura y despejes laterales exigidos por normativa vial. Asimismo, será responsable del sellado anticorrosivo, anclajes, tornillería, protección de bordes, limpieza posterior y retiro de excedentes.

Toda señal deberá entregarse completamente funcional, firme, visible de día y de noche y sin obstrucciones, siendo obligación del Contratista reparar o reemplazar cualquier daño, desplazamiento o defecto detectado por la Inspección.

El precio unitario incluye la totalidad de los materiales, mano de obra, equipos, ensayos, verificación final, ajustes y cualquier tarea complementaria necesaria para dejar la señal instalada y aprobada conforme a la normativa vigente.

10.2 Provisión y colocación de Cartel vial triángulo 0,9 mts de lado, con poste de caño diam 60mm, long. 3,2 mts. Y bulonería de fijación. - En pesos por unidad (\$/un).

Este ítem comprende la provisión, fabricación, transporte, implantación y verificación de todas las señales viales verticales permanentes exigidas para la obra. El material, tipografía, color, dimensiones y todas las características que definen la señalización vial deberán ajustarse íntegramente a lo establecido por la Ley Nacional de Tránsito N.º 24.449, su Reglamentación Decreto 779/95, el Manual de Señalización Vial Horizontal y Vertical de la Dirección Nacional de Vialidad (DNV), normas IRAM aplicables y toda reglamentación provincial o municipal vigente.

Los soportes de cada señal deberán garantizar rigidez, estabilidad, plomada y resistencia frente a acciones de viento y solicitudes habituales.

El Contratista deberá ejecutar la ubicación exacta de las señales según los planos de obra y/o las instrucciones de la Inspección, respetando distancias a la calzada, altura mínima del borde inferior, orientación, ángulos de lectura y despejes laterales exigidos por la normativa vial. Asimismo, será responsable del sellado anticorrosivo, anclajes, tornillería, protección de bordes, limpieza posterior y retiro de excedentes.

Toda señal deberá entregarse completamente funcional, firme, visible de día y de noche y sin obstrucciones, siendo obligación del Contratista reparar o reemplazar cualquier daño, desplazamiento o defecto detectado por la Inspección.

El precio unitario incluye la totalidad de los materiales, mano de obra, equipos, ensayos, verificación final, ajustes y cualquier tarea complementaria necesaria para dejar la señal instalada y aprobada conforme a la normativa vigente.

10.3 Provisión y colocación de Cartel vial rectangular 1,20 x 0,75 mts de lado, con poste de caño diam 60mm, long. 3,2 mts. Y bulonería de fijación. - En pesos por unidad (\$/un).

Este ítem comprende la provisión, fabricación, transporte, implantación y verificación de todas las señales viales verticales permanentes exigidas para la obra. El material, tipografía, color, dimensiones y todas las características que definen la señalización vial deberán ajustarse íntegramente a lo establecido por la Ley Nacional de Tránsito N.º 24.449, su Reglamentación Decreto 779/95, el Manual de Señalización Vial Horizontal y Vertical de la Dirección Nacional de Vialidad (DNV), normas IRAM aplicables y toda reglamentación provincial o municipal vigente.

Los soportes de cada señal deberán garantizar rigidez, estabilidad, plomada y resistencia frente a acciones de viento y solicitudes habituales.

El Contratista deberá ejecutar la ubicación exacta de las señales según los planos de obra y/o las instrucciones de la Inspección, respetando distancias a la calzada.



del borde inferior, orientación, ángulos de lectura y despejes laterales exigidos por la normativa vial. Asimismo, será responsable del sellado anticorrosivo, anclajes, tornillería, protección de bordes, limpieza posterior y retiro de excedentes.

Toda señal deberá entregarse completamente funcional, firme, visible de día y de noche y sin obstrucciones, siendo obligación del Contratista reparar o reemplazar cualquier daño, desplazamiento o defecto detectado por la Inspección.

El precio unitario incluye la totalidad de los materiales, mano de obra, equipos, ensayos, verificación final, ajustes y cualquier tarea complementaria necesaria para dejar la señal instalada y aprobada conforme a la normativa vigente.

10.6 Provisión y colocación de Cartel Vial "Taxi" de calle 0,50 x 0,25 mts de lado, con poste de caño diam 60mm, long. 3,2 mts. Y bulonería de fijación. - En pesos por unidad (\$/un).

Este ítem comprende la provisión, fabricación, transporte, implantación y verificación de todas las señales viales verticales permanentes exigidas para la obra. El material, tipografía, color, dimensiones y todas las características que definen la señalización vial deberán ajustarse íntegramente a lo establecido por la Ley Nacional de Tránsito N.º 24.449, su Reglamentación Decreto 779/95, el Manual de Señalización Vial Horizontal y Vertical de la Dirección Nacional de Vialidad (DNV), normas IRAM aplicables y toda reglamentación provincial o municipal vigente.

Los soportes de cada señal deberán garantizar rigidez, estabilidad, plomada y resistencia frente a acciones de viento y solicitudes habituales.

El Contratista deberá ejecutar la ubicación exacta de las señales según los planos de obra y/o las instrucciones de la Inspección, respetando distancias a la calzada, altura mínima del borde inferior, orientación, ángulos de lectura y despejes laterales exigidos por la normativa vial. Asimismo, será responsable del sellado anticorrosivo, anclajes, tornillería, protección de bordes, limpieza posterior y retiro de excedentes.

Toda señal deberá entregarse completamente funcional, firme, visible de día y de noche y sin obstrucciones, siendo obligación del Contratista reparar o reemplazar cualquier daño, desplazamiento o defecto detectado por la Inspección.

El precio unitario incluye la totalidad de los materiales, mano de obra, equipos, ensayos, verificación final, ajustes y cualquier tarea complementaria necesaria para dejar la señal instalada y aprobada conforme a la normativa vigente.

11 Pasarela metálica

11.1 Excavación para dados de fundación de pasarela. – En pesos por metro cúbico (\$/m3)

Este ítem será compensación total por la extracción de todos los materiales en el volumen que abarcan los dados de fundación a ejecutar y su distribución en los lugares que indique la Inspección, por el relleno de los excesos de excavación, por todo trabajo de apuntalamiento, drenajes, bombeos, etc., que sea necesario realizar para la correcta ejecución de la excavación, señalización, seguridad peatonal y vehicular y toda otra tarea previa o posterior que deriven de la ejecución de este ítem.

Los excesos de excavación que el Contratista ejecute para llevar a miden ni se pagan.



Salta, a los 13 días del mes de Julio del 2011.
Hecho en la Oficina de Ingeniería.



11.2 H° de limpieza e=5cm. – En pesos por metro cuadrado (\$/m2)

Este ítem será compensación total por la provisión, traslado de los materiales, relleno y compactación, ejecución de la mezcla, colado y curado del hormigón, mano de obra, equipo y herramientas necesarias para la ejecución de una capa de Hormigón de limpieza de 5cm de espesor, bajo fundaciones. Previo al vertido del hormigón no estructural, el Contratista deberá preparar el terreno limpiándolo de manera tal de eliminar raíces, escombros, agua estancada y material orgánico, para posteriormente nivelar y compactar el mismo, una vez colocado el hormigón se extenderá con pala y entrasará con regla metálica, siendo su espesor final no menor de 5 cm. En este ítem también se contempla correcciones constructivas y toda otra tarea previa o posterior que derive.

11.3 H°A° para dado de fundación de pasarela. – En pesos por metro cúbico (\$/m3)

Este ítem será compensación total por la provisión, traslado de los materiales, relleno y compactación, ejecución de la mezcla, encofrado, colado y curado del hormigón, mano de obra, equipo y herramientas necesarias para la ejecución de dados de H°A° que sirven de anclaje para parantes de pasarelas peatonales, correcciones constructivas, y toda otra tarea que derive de este ítem. La estructura de hormigón armado se ejecutará en un todo de acuerdo a las normas vigentes y según plano estructural realizado por la Contratista, el cual deberá contar con la verificación estructural del COPAIPA, en caso de corresponder, recomendándose respetar los detalles constructivos especificados en la norma INPRES CIRSOC. Se empleará hormigón H-17, pudiendo la Inspección solicitar ensayos para comprobar la calidad de este. Las obras se ejecutarán siempre con personal competente, con sumo cuidado y siguiendo las indicaciones de los planos de detalles.

11.4 Provisión y colocación de estructura para soporte de pasarela - incluye columnas y vigas metálicas - incluye pintura esmalte sintético y placa de anclaje. – En pesos por global (\$/gl)

Este ítem será compensación total por la provisión y traslado de herramientas, mano de obra y materiales necesarios para el armado y emplazado de los diferentes elementos estructurales necesarios para el soporte de la pasarela metálica, según diseño que se adjunta en planos.

La Contratista deberá calcular y ejecutar la estructura correspondiente, la cual deberá ser adecuada para soportar la carga derivada del peso propio de la estructura y las sobrecargas correspondiente según normativa para el uso "circulación peatonal en espacio público".

La estructura estará compuesta por columnas metálicas, de sección rectangular, y vigas metálicas con perfil tipo UPN, y placas de anclaje según cálculo. Las dimensiones mínimas de estos elementos se indican en los detalles constructivos y deberán ser verificados por la Contratista, como así también las uniones de los distintos elementos, según los requerimientos de la estructura.

Todos los cortes y/o uniones y soldaduras deberán ser realizados con perfecta prolijidad, siendo inadmisibles cortes o uniones fuera de escuadra, rebargas, juntas abiertas, etc

Los elementos a utilizar serán totalmente nuevos, perfectamente homogéneos, exentos de sopladuras e impurezas y de superficies exteriores limpias y sin defectos.



se unirán mediante soldaduras eléctricas continuas, perfectamente amoladas y pulidas. Todas las piezas llevarán 2 (dos) manos de fondo antióxido, aplicadas en taller y/o en obra. Previo a la aplicación del tratamiento anticorrosivo se deberá proceder a la limpieza de los elementos metálicos, para eliminar restos de aceites y escamas de laminación y a los efectos de la correcta adherencia de dicho tratamiento. Como terminación se aplicarán 2 (dos) manos de esmalte sintético del tipo ALBALUX o de calidad equivalente, color Negro. El Contratista deberá retirar todo tipo de residuos, material excedente, equipos y herramientas una vez culminados todos los trabajos. Queda a cargo del Contratista el dimensionado y calculo estructural de todos los elementos, cumpliendo normativa sismo resistente vigente. El proyecto y verificación estructural deberá ser realizado por profesional con incumbencia en la materia y estar visado por COPAIPA, este proyecto de estructura deberá ser presentado a la Inspección para su aprobación antes del inicio de los trabajos.

Todos los trabajos deberán efectuarse de acuerdo a las indicaciones de los planos generales, de detalle, debiendo el CONTRATISTA considerar dentro de sus obligaciones, el efectuar todos aquellos trabajos que, aunque no se indiquen en la documentación mencionada resulten necesarios para una correcta ejecución al solo juicio de la Inspección de Obra.

EL CONTRATISTA deberá verificar en la obra todas las dimensiones y las cotas de niveles y/o cualquier otra medida de la misma que sea necesaria para la realización y terminación de sus trabajos y su posterior colocación, asumiendo todas las responsabilidades de las correcciones y/o trabajos que se debieran realizar para subsanar los inconvenientes que se presenten.

11.5 Provisión y colocación de pasarela metálica - Incluye pisos y barandas - incluye pintura esmalte sintético. – En pesos por metro lineal (\$/ml)

Este ítem será compensación total por la provisión de herramientas, mano de obra y materiales necesarios para la provisión, pintado y colocación de pasarela metálica. Ver ubicación y detalles en planos adjuntos. Incluye tanto el piso como las barandas de la misma. La baranda será de caño estructural de dimensiones mínimas (a verificar por Copaiipa) según se indica en el detalle constructivo, mientras que los pisos tendrán una estructura conformada por planchuelas, perfiles “T” y material desplegado 750/50/50, también a verificar.

Incluye los elementos necesarios para la vinculación de la pasarela metálica con la estructura de soporte.

Los elementos a utilizar serán totalmente nuevos, perfectamente homogéneos, exentos de sopladuras e impurezas y de superficies exteriores limpias y sin defectos. Las piezas se unirán mediante soldaduras eléctricas continuas, perfectamente amoladas y pulidas. Todas las piezas llevarán 2 (dos) manos de fondo antióxido, aplicadas en taller y/o en obra. Previo a la aplicación del tratamiento anticorrosivo se deberá proceder a la limpieza de los elementos metálicos, para eliminar restos de aceites y escamas de laminación y a los efectos de la correcta adherencia de dicho tratamiento. Como terminación se aplicarán 2 (dos) manos de esmalte sintético del tipo ALBALUX o de calidad equivalente, color Negro satinado. El contratista deberá retirar todo tipo de residuos, material excedente, equipos y herramientas una vez culminados todos los trabajos.



Queda a cargo del Contratista el dimensionado y calculo estructural de todos los elementos, cumpliendo normativa sismo resistente vigente. El proyecto y verificación estructural deberá ser realizado por profesional con incumbencia en la materia y estar visado por COPALPA, este proyecto de estructura deberá ser presentado a la Inspección para su aprobación antes del inicio de los trabajos

Todos los trabajos deberán efectuarse de acuerdo a las indicaciones de los planos generales, de detalle, debiendo el CONTRATISTA considerar dentro de sus obligaciones, el efectuar todos aquellos trabajos que, aunque no se indiquen en la documentación mencionada resulten necesarios para una correcta ejecución al solo juicio de la Inspección de Obra.

El CONTRATISTA deberá verificar en la obra todas las dimensiones y las cotas de niveles y/o cualquier otra medida de la misma que sea necesaria para la realización y terminación de sus trabajos y su posterior colocación, asumiendo todas las responsabilidades de las correcciones y/o trabajos que se debieran realizar para subsanar los inconvenientes que se presenten.

Todos los cortes y/o uniones y soldaduras deberán ser realizados con perfecta prolijidad, siendo inadmisibles cortes o uniones fuera de escuadra, rebarras, juntas abiertas, etc.

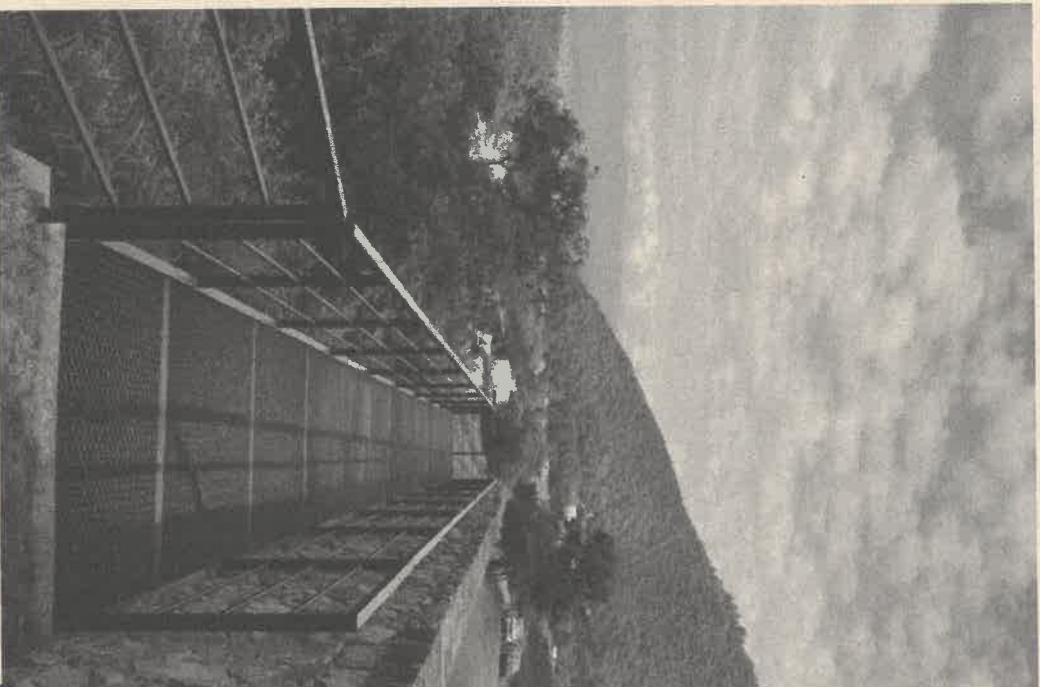

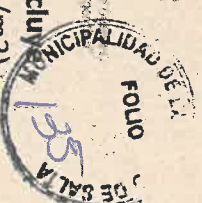
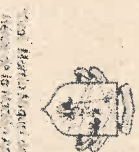

11.6 Provisión y colocación de piso metálico en sector de miradores - incluye pintura estructura de sostén y pintura esmalte sintético. – En pesos por metro cuadrado (\$/m²) Este ítem será en compensación total por la provisión de material y mano de obra capacitada para la fabricación y colocación de piso metálico en sector de miradores, indicados en los planos adjuntos del proyecto, aplicación de pintura, terminaciones y limpieza, equipo y herramientas necesarias para la ejecución de las tareas, y toda otra tarea previa o posterior que derive de este ítem.

Para la construcción de los pisos metálicos, deberá considerarse que los mismos deben quedar a nivel de solado de la pasarela, sin aceptarse saltos o escalones entre los encuentros de las mismas. Su estructura estará conformada por planchuelas, perfiles “L” y material desplegado 750/50/50. Deberá incluir todos los refuerzos necesarios para que los paños de material desplegado no presenten deformaciones. Se sugiere una separación mínima de 0.50 m entre los refuerzos. Los elementos a utilizar serán totalmente nuevos, perfectamente homogéneos, exentos de sopladuras e impurezas y de superficies exteriores limpias y sin defectos. Las piezas se unirán mediante soldaduras eléctricas continuas, perfectamente amoladas y pulidas. Todas las piezas llevarán 2 (dos) manos de fondo antióxido, aplicadas en taller y/o en obra. Previo a la aplicación del tratamiento anticorrosivo se deberá proceder a la limpieza de los elementos metálicos, para eliminar restos de aceites y escamas de laminación y a los efectos de la correcta adherencia de dicho tratamiento. Como terminación se aplicarán 2 (dos) manos de esmalte sintético del tipo ALBALUX o de calidad equivalente, color Negro satinado. El contratista deberá retirar todo tipo de residuos, material excedente, equipos y herramientas una vez culminados todos los trabajos.

Todos los trabajos deberán efectuarse de acuerdo a las indicaciones de los planos generales, de detalle, debiendo el CONTRATISTA considerar dentro de sus obligaciones, el efectuar todos aquellos trabajos que, aunque no se indiquen en la documentación mencionada resulten necesarios para una correcta ejecución al solo juicio de la Inspección de Obra.

El CONTRATISTA deberá verificar en la obra todas las dimensiones y las cotas de niveles y/o cualquier otra medida de la misma que sea necesaria para la realización y terminación de sus trabajos y su posterior colocación, asumiendo todas las responsabilidades de las correcciones y/o trabajos que se debieran realizar para subsanar los inconvenientes que se presenten.

Todos los cortes y/o uniones y soldaduras deberán ser realizados con perfecta prolijidad, siendo inadmisibles cortes o uniones fuera de escuadra, rebarbas, juntas abiertas, etc.

11.7 Provisión y colocación de baranda metálica en miradores - incluye pintura esmalte sintético. – En pesos por metro lineal (\$/ml)

Este ítem será compensación total por la provisión de herramientas, mano de obra y materiales necesarios para la provisión, pintado y colocación de barandas metálicas. Ver ubicación y detalles en planos adjuntos.

Deberán ser metálicas y con aplicación de 1 mano de imprimación y mínimo dos manos de esmalte sintético 3 en 1 negro satinado. No se aceptarán marcas de pelos pegados, oquedades, grietas, goteo ni pinceladas. Ver detalle en planos adjuntos.



12 Pintura

12.1 Señalización vial horizontal con pintura vial termoplástica en caliente: Color Blanco para sendas peatonales, flechas y líneas de pare. - En pesos por metro cuadrado (\$/m²).

Este ítem será compensación total por la provisión de mano de obra, materiales y equipos necesarios para efectuar la demarcación vial horizontal con pintura vial termoplástica para todos los tipos de señales que se muestran en los planos adjuntos, las dimensiones, el color, y todas las características del señalamiento deberán remitirse a Ley Nacional de Tránsito N.º 24.449, su Reglamentación Decreto 779/95, el Manual de Señalización Vial Horizontal y Vertical de la Dirección Nacional de Vialidad (DNV), normas IRAM aplicables y toda reglamentación provincial o municipal vigente. Las tareas incluye limpieza de la superficie mediante arenado, hidrolavado o eliminación mecánica; control de la humedad en la superficie antes de aplicar la pintura (la superficie debe estar seca); demarcación, imprimación, aplicación de la pintura termoplástica vial de 3 mm , incorporación de esferas en la pintura a razón de 0,11 kg/lt, sembrado uniforme de microesferas de vidrio a razón de 400 gr/m², secado, liberación al tránsito cuando lo indique la Inspección, desvíos de tránsito, medidas de seguridad necesarias, ensayos de laboratorio, y toda otra tarea previa o posterior que derive de este ítem.
Las zonas a materializar este ítem en concordancia con los planos adjunto son:

- Sendas peatonales
- Flechas
- Líneas de detención

No obstante, a las indicaciones y solicitudes que surjan del proyecto final aprobado por el área de seguridad vial y tránsito.

12.2 Señalización vial horizontal con pintura vial termoplástica en caliente: Color verde – cruce bicensenda. - En pesos por metro cuadrado (\$/m²).

Este ítem será compensación total por la provisión de mano de obra, materiales y equipos necesarios para efectuar la demarcación vial horizontal con pintura vial termoplástica para todos los tipos de señales que se muestran en los planos adjuntos, las dimensiones, el color, y todas las características del señalamiento deberán remitirse a Ley Nacional de Tránsito N.º 24.449, su Reglamentación Decreto 779/95, el Manual de Señalización Vial Horizontal y Vertical de la Dirección Nacional de Vialidad (DNV), normas IRAM aplicables y toda reglamentación provincial o municipal vigente. Las tareas incluye limpieza de la superficie mediante arenado, hidrolavado o eliminación mecánica; control de la humedad en la superficie antes de aplicar la pintura (la superficie debe estar seca); demarcación, imprimación, aplicación de la pintura termoplástica vial de 3 mm , incorporación de esferas en la pintura a razón de 0,11 kg/lt, sembrado uniforme de microesferas de vidrio a razón de 400 gr/m², secado, liberación al tránsito cuando lo indique la Inspección, desvíos de tránsito, medidas de seguridad necesarias, ensayos de laboratorio, y toda otra tarea previa o posterior que derive de este ítem.
Las zonas a materializar este ítem en concordancia a los planos adjunto



- Eje cruce de ciclovías en calles (continuo)
No obstante, a las indicaciones y solicitudes que surjan del proyecto final aprobado por el área de seguridad vial y tránsito.

12.3 Señalización vial horizontal con pintura vial termoplástica en caliente: Color amarillo – sector remises, taxis y delimitador de carril (doble línea). - En pesos por metro cuadrado (\$/m²).

Este ítem será compensación total por la provisión de mano de obra, materiales y equipos necesarios para efectuar la demarcación vial horizontal con pintura vial termoplástica para todos los tipos de señales que se muestran en los planos adjuntos, las dimensiones, el color, y todas las características del señalamiento deberán remitirse a Ley Nacional de Tránsito N.º 24.449, su Reglamentación Decreto 779/95, el Manual de Señalización Vial Horizontal y Vertical de la Dirección Nacional de Vialidad (DNV), normas IRAM aplicables y toda reglamentación provincial o municipal vigente. Las tareas incluye limpieza de la superficie mediante arenado, hidrolavado o eliminación mecánica; control de la humedad en la superficie antes de aplicar la pintura (la superficie debe estar seca); demarcación, imprimación, aplicación de la pintura termoplástica vial de 3 mm, incorporación de esferas en la pintura a razón de 0,11 kg/lt, sembrado uniforme de microesferas de vidrio a razón de 400 gr/m², secado, liberación al tránsito cuando lo indique la Inspección, desvíos de tránsito, medidas de seguridad necesarias, ensayos de laboratorio, y toda otra tarea previa o posterior que derive de este ítem.
Las zonas a materializar este ítem en concordancia los planos adjuntos son:

- Señalización horizontal sector remises y taxis
- Señalización horizontal doble línea amarilla delimitador de carril

No obstante, a las indicaciones y solicitudes que surjan del proyecto final aprobado por el área de seguridad vial y tránsito.

12.4 Mantenimiento y puesta a punto de puente de madera – sectores miradores – incluye reposición de todas las maderas y pintura con impregnante. - En pesos por global (\$/gl)

Este ítem será compensación total por la provisión y traslado de materiales, equipos, mano de obra y herramientas necesarias para la reparación, retiro y reemplazo de piezas dañadas y pintado de la totalidad de la superficie del puente y sus componentes.

Se deberán reemplazar las piezas del tablero del puente que estén en mal estado por otras nuevas de las mismas características y dimensiones que las existentes, previendo que la calidad de la madera a utilizar será del tipo Madera dura para intemperie (algarrobo, cedro, teka, roble, o similar previa autorización de la inspección) correctamente estacionadas, secas y tratadas contra plagas, los bordes serán redondeados o biselados, correctamente cepilladas y no podrán tener grietas, fisuras, huecos, nudos ni estar astilladas.

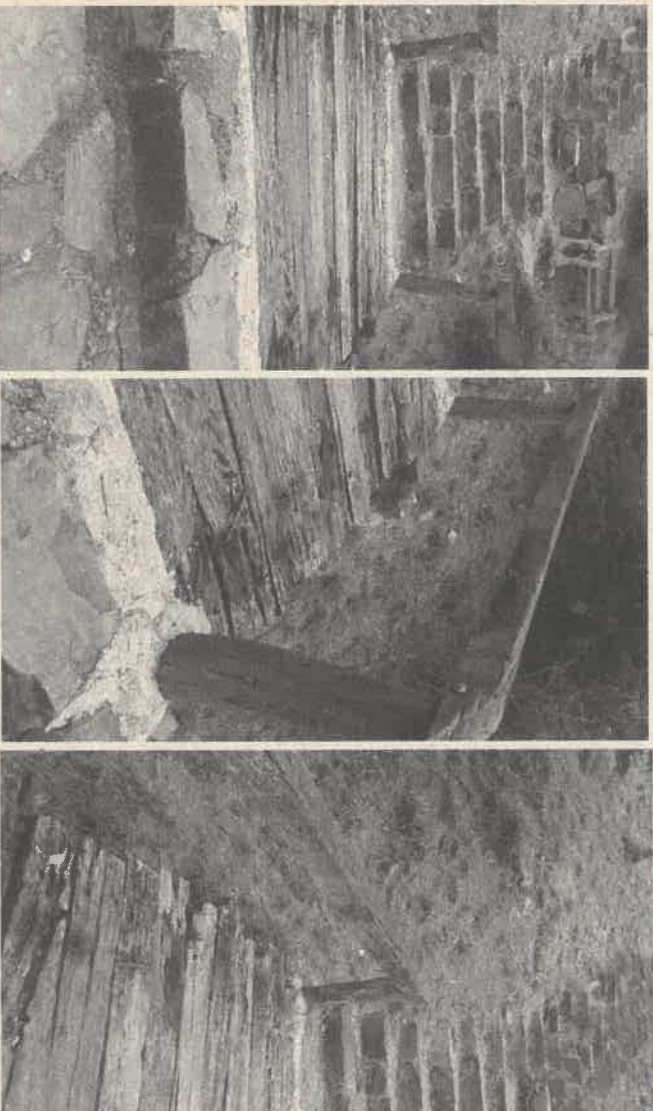

Se deberá conservar la esencia del puente, sin cambiar su diseño y estética, solo se reemplazarán las piezas que se encuentren dañadas, deformadas, rotas o que hayan perdido su capacidad portante, en caso de tener que reemplazar elementos estructurales del puente se deberá realizar la verificación estructural correspondiente. Se deberán reemplazar elementos de unión, remaches, planchuelas, placas de anclaje y todo elemento de sujeción que se encuentre dañado y deformado.

Se realizarán tareas de pintura sobre todas las superficies del puente, limpieza previa de las superficies, raspado de la superficie con espátula, lijado y toda otra acción que permita eliminar la totalidad de la pintura existente y material adherido a la estructura de madera, eliminación del polvillo, aplicación de 2 manos de barniz, color según indique la Inspección, corrección de defectos constructivos, señalización, seguridad, y toda otra tarea previa o posterior que derive de este ítem. No se admitirán señales de pinceladas, pelos pegados, rajaduras, quedades, manchas en los pisos y paredes y otros elementos de la obra. Todos los materiales a emplearse en los trabajos de pintura serán de calidad certificada y acreditada procedencia en su respectiva clase y estarán sujetos a la aprobación de la Inspección. Los materiales serán llevados a la obra en sus envases originales cerrados y provistos de sello de garantía, sin evidencias de haber sido destapados, manteniéndose el producto inalterable en sus componentes. Las tareas deberán ser ejecutadas por personal capacitado para tales trabajos, procurando la prolijidad de los mismos. La Inspección podrá pedir se rehagan los trabajos que considere que no cumplen con los estándares de calidad solicitados.

13 Limpieza de obra

13.1 Limpieza final de obra. - En pesos por metro cuadrado (\$/m2)

La Contratista deberá realizar limpieza permanente de la obra, durante todo el desarrollo de la misma, con el objeto de organizar y prevenir accidentes en la obra. El estado de la obra será constantemente auditado por la Inspección y/o Director Técnico de obra, la cual estará facultada para exigir al Contratista un plan de



apto para el tipo de obra encomendada. La regular limpieza de obra estará incluida en los costos presentados por el oferente, sin que ello resulte en un aumento de los mismos y/o adicionales de obra.

Durante el desarrollo de los trabajos, la Contratista tendrá a su cargo el retiro de tierras sobrantes de excavaciones, residuos, restos de árboles, maleza y/o otros desperdicios que surjan en la obra; no se permitirá en ningún caso la quema por parte de la Contratista o su personal de restos, vegetación o desperdicios de obra, pudiendo ser sancionado este por la realización de quemas.

A fin de obra, la Contratista tendrá a su cargo la limpieza final de obra, lo que incluye el retiro de obrador, cercos de obra, máquinas herramientas, herramientas de mano, sobrantes de materiales, también incluye la remoción de suelos contruidos y/o pastones donde se prepararon mezclas, hormigones, etc., sin que esto resulte en variación de costos y/ o adicionales de obra.

La Contratista tiene la obligación de entregar la obra en perfecto estado de limpieza, por lo cual al momento de haber terminado esta solicitara a la Inspección el certificado de recepción provisoria correspondiente.

La limpieza de obra se ejecutará permanentemente, con el objeto de mantener libre de materiales excedentes y residuos que dificulte la ejecución de los trabajos y comprometan la seguridad de las personas o de las tareas. Los lugares de trabajo deberán quedar, al finalizar cada jornada, en perfectas condiciones de orden e higiene. Para tal fin, la Contratista deberá prever contenedores que se ubican en lugares a determinar por la Inspección de Obra, corriendo por su cuenta el alquiler o provisión de los mismos.

Una vez terminada la obra y antes de la recepción provisoria, la Contratista realizará limpieza de carácter general, que incluye la parte del terreno que enseres y maquinarias u otros elementos que hubieran sido utilizados en la Construcción.

Las dependencias del obrador, como así también las redes de energía y/o alimentación de agua, de carácter provisorio utilizadas para la ejecución de los trabajos, serán retiradas definitivamente antes de la recepción definitiva.

La recepción definitiva de la obra en condiciones adecuadas deberá ser aprobada por la Inspección de la obra.

14 Documentación de obra

14.1 Documentación de obra ejecutiva (aprobada). - En pesos por global (\$/gl)

El Contratista deberá gestionar la aprobación de la documentación técnica correspondiente a la obra, los planos deben estar aprobados por los organismos de control, y las prefactibilidades de servicios que sean necesarios, asimismo deberá incluir en sus costos el pago de estampillas, tasas y derechos de construcción que corresponden en cada caso.

Así mismo deberá presentar la totalidad de la documentación de la obra y previa conformidad por parte de la Inspección, realizará la aprobación definitiva, así como los trámites de aprobación del final de obra o conforme a esta ante los organismos correspondientes de control (Municipalidad de la Ciudad de Salta, Consejos profesionales correspondientes, EDESA y los que correspondan).

La Contratista hará entrega por triplicado a la Inspección de obras de los planos aprobados por cada una de las Oficinas técnicas de los organismos



El Contratista tendrá a su cargo la ejecución de la carpeta técnica para el desarrollo de la obra; esta carpeta estará compuesta por la cantidad de planos que sean necesarios para poder ejecutar la obra de manera adecuada.

La responsabilidad en la verificación del cálculo de las estructuras estará a cargo del Contratista, y adecuados a los requerimientos de la Norma CIRSOC vigentes. También el proyecto eléctrico deberá ser calculado y adecuado a la normativa de la AEA.

Los trámites necesarios para la aprobación y demás sellados y tasas estarán a cargo de la Contratista, como también con los requisitos de los entes proveedores de servicios.

Todo Proponente deberá trasladarse al lugar de la Obra y constatar su estado. La Contratista no podrá alegar posteriormente causa alguna de ignorancia en lo referente a las condiciones de realización de los trabajos y será el único responsable de los errores u omisiones en que hubiere incurrido al formular la Propuesta.

La omisión de algunos ítems, parcial o totalmente, o la no descripción de algunos de ellos en este Pliego o en la Oferta y/o documentación a presentar por el Proponente, no exime a éste de la obligación de su ejecución, de acuerdo a sus fines y según lo detallado en los Planos y Planillas que forman parte del Pliego.

La totalidad de la documentación anexa que forma parte del presente pliego deberá tomarse como Anteproyecto.

Los planos ejecutivos de proyecto serán presentados a la Inspección de obra para su aprobación en los organismos correspondientes, previo al inicio de la obra. La empresa Contratista no podrá realizar tareas de ejecución salvo los trabajos preliminares hasta tanto no reciba por escrito, la aprobación de dicha documentación.

Deberán efectuar los Proyectos de las redes y realizar todos los trámites necesarios para la aprobación de los mismos en el organismo que correspondiera, efectuando el seguimiento, hasta obtener la recepción por parte de la empresa prestataria del servicio. Estos proyectos aprobados por la empresa prestataria deberán presentarse previo al inicio de obra a la Inspección.

Toda la documentación deberá confeccionarse de acuerdo a las reglamentaciones, para obras públicas, vigentes en la Provincia. Los planos ingresados al Municipio deberán estar en obra a disposición de la Inspección. De surgir modificaciones, el Contratista deberá tramitar su aprobación ante la Municipalidad de Salta.

El Oferente deberá recabar ante organismos públicos y/o privados competentes la información de la infraestructura existente (interferencias), ya que serán de su absoluta responsabilidad y sin costo adicional alguno, las modificaciones y o trabajos que como consecuencia de la ejecución del presente proyecto se produjeran. El mantenimiento de los servicios existentes, incluye la provisión de materiales, mano de obra, equipos, transporte y todo elemento que sea necesario para asegurar la continuidad del servicio de que se tratare.

Los trámites, permisos, autorizaciones, documentación técnica y posterior aprobación y recepción de los trabajos por parte de los Organismos Competentes, Empresas Privadas o Empresas privadas de servicios públicos, son por tanto de inexcusable cumplimiento por parte del Oferente, como así también, la totalidad de gastos por derechos, tasas, aranceles, inspecciones, etc., emergentes de los mismos.

Una vez finalizada la obra, el Contratista deberá presentar en la Municipalidad (sector Obras Públicas/Inspección de Obra) el conforme a obra como registro de documentación con lo efectivamente construido, una vez finalizada la misma. Debe verificarse que fue ejecutado de acuerdo al permiso de ejecución de obra.



Secretaría de Obras Públicas
Unidad de Proyectos Integrales



Cra. Martín Miguel de Güemes
Herz de la Nación Argentina

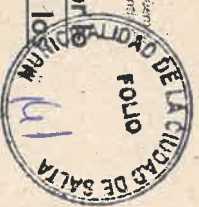

La documentación que integra el presente pliego es a modo de Anteproyecto, por lo que el Oferente deberá elaborar el proyecto ejecutivo de obra y confeccionar los planos correspondientes para una correcta ejecución de las tareas.

AGUSTINA RODRÍGUEZ VIRGIL
SUBSECRETARÍA DE UNIDAD DE
PROYECTOS INTEGRALES
MUNICIPALIDAD DE SALTA



Salta
MUNICIPALIDAD

Unidad de Proyectos Integrales



“B”

**OBRA: PLAZOLETA ANTONIO RIVERO
TERMINAL**

AGUSTÍN ROGELIO VIRGIL
SUBSECRETARÍA DE UNIDAD DE
PROYECTOS INTEGRALES
MUNICIPALIDAD DE SALTA



Ciudad de Salta, República Argentina
a los 15 días del mes de Mayo del 2011



B. PLAZOLETA ANTONIO RIVERO - TERMINAL

1 Tareas Preliminares

Generalidades

El Contratista deberá realizar todos los trabajos necesarios para preparar el terreno donde se realizará la obra, comprendiendo la limpieza de restos materiales, basura y vegetación que se encuentre en los sectores donde se ejecutarán trabajos y que no estén contemplados como parte del proyecto y/o entorno inmediato presentes al momento de comenzar la obra debiendo retirar del terreno estos objetos y otros que no estén incluidos en la obra y/o sector a trabajarse. Todos los costos resultantes deberán estar considerados en el presupuesto presentado como oferta económica.

El plano de replanteo lo ejecutará el Contratista sobre la base de planos generales que obran en la documentación, deberá presentarlo para su aprobación a la Inspección, estando bajo su responsabilidad la exactitud de las operaciones, debiendo en consecuencia rectificar cualquier error u omisión que pudiera haberse deslizado de los planos. Asimismo, el Contratista deberá verificar y presentar documentación de la topografía para asegurar que las medidas reales son fehacientemente las mismas que las plasmadas de los planos y si es necesario algún tipo de modificación. **La entrega, parte de la presente memoria, de documentación gráfica de la obra no exime al Contratista de la obligación de la verificación directa en el lugar. La omisión y el desconocimiento de alguna tarea y/o trabajo no eximirá de responsabilidad alguna al Contratista y no se reconocerá adicional alguno por este concepto.**

Es obligación del Contratista por sí, o por su Representante Técnico, participar en las operaciones del replanteo, y en caso de que no lo hiciera, se le dará expresamente por conforme con las actuaciones de la Inspección, no admitiéndose sobre el particular, reclamo alguno de ninguna naturaleza, que interpusiera posteriormente. Las operaciones de replanteo serán efectuadas prolijamente, estableciendo marcas, mojones o puntos de referencias, que el Contratista está obligado conservar a su cargo y bajo su exclusiva responsabilidad. El Contratista tendrá la responsabilidad en este acto de replanteo la vinculación con otros proyectos de infraestructura, de defensas existentes, etc., con un total respeto por los parámetros planialtimétricos de diseño.

El trazado de las obras, perfiles y secciones de replanteo para determinar los trabajos a realizar, serán efectuados en el terreno por personal especializado del Contratista, quien tendrá a su exclusiva responsabilidad de materializar en el terreno lo dispuesto por los planos del proyecto, a su vez deberá cuidar y conservar estacas y señales existentes y que se coloquen hasta la recepción definitiva de la obra.

La Inspección indicará los puntos fijos sobre los cuales se apoyarán los trabajos o sobre los cuales se debe realizar un levantamiento.

Al terminar las operaciones de replanteo total o parcial, se labrará un acta, en la que se hará constar:

Arq. AGUSTINA RODRIGUEZ VIRGIL
SUBSECRETARIA DE UNIDAD DE
PROYECTOS INTEGRALES
MUNICIPALIDAD DE SALTÁ



- Lugar y fecha del acto.
 - Denominación y ubicación de las obras a ejecutar.
 - Nombre de los actuantes.
 - Todo otro antecedente que la Inspección crea oportuno incluir (cantidades, cómputos, croquis).
 - Observaciones que el Contratista estime necesario formular sobre las operaciones del replanteo.
 - El Acta deberá ser firmada por el Inspector y el Contratista o su Representante expresamente autorizado y el director técnico de Obra.
 - Todos los gastos que origine el replanteo, tanto de personal como de materiales, útiles u otros, será por exclusiva cuenta del Contratista.
- Si ocurriere el extravío de señales o estacas y fuera menester repetir las operaciones de replanteo, el Contratista deberá pagar además de los nuevos gastos, el importe proveniente de los gastos de movilidad, viáticos, sueldos y jornales de los empleados que tengan que intervenir.

1.1 Replanteo/Limpieza de terreno. - En pesos por metro cuadrado (\$/m²)

Este ítem será compensación total por la mano de obra, nivelación (relleno y/o excavación), provisión de materiales y equipo necesario para la limpieza, desmonte, desmalezado, replanteo, instalación de sistemas de seguridad de obra para peatones y transporte hasta el lugar indicado por la Inspección (hasta 10 Km).

La Contratista ejecutará las tareas sobre la base de los planos generales que obren en la documentación. Lo asignado en éstos, no exime a la Contratista de la obligación de verificación directa del lugar. No se reconocerá adicional alguno por este concepto.

La Contratista deberá tener especial cuidado durante la ejecución de los trabajos, debiendo utilizar para los mismos elementos o materiales de buena calidad que aseguren, una correcta terminación y seguridad, como asimismo deberá colocar carteles y balizas correspondientes, para que el tránsito de las personas no altere la ejecución de la misma. El Contratista deberá realizar la limpieza del terreno en todos los sectores a intervenir, contempla el proyecto de obra, removiendo especies vegetales secas e invasoras y que de algún modo interfirieran inevitablemente con la obra. Para ello deberá tomar todos los recaudos y el consenso con la Inspección sobre los mismos. Los recaudos serán todos los necesarios para evitar daños a terceros retirando con posterioridad todos los escombros y basura del predio.

El replanteo será ejecutado por el Contratista y verificado por la Inspección de obra, previo a dar comienzo de los trabajos. Establecerá los distintos sectores a intervenir dentro del predio.

La Inspección de obra hará una verificación de la nivelación, previo a cualquier trabajo que requiera de ésta.

El Contratista está obligado a realizar todas aquellas tareas necesarias a los efectos de obtener un correcto replanteo de todos los elementos a construir, sin derecho a



reconocimiento de pago adicional alguno. Todas las tareas de replanteo aprobadas quedarán registradas en el libro de obra, como Actas de replanteo.

El Contratista presentará planos de diseño, características constructivas y todo otro elemento que permita a la Inspección de Obra, previamente a su ejecución, abrir juicio acerca de las obras provisionales para sus oficinas, cercos, obradores, depósitos, comedor, vestuarios, las provisiones para tránsito y las facilidades para estacionamiento.

Se deberán realizar la remoción completa de escombros, basura, malezas y vegetación invasora.

1.2 Cerco de obra. - En pesos por metro lineal (\$/ml)

Este ítem será compensación total por la mano de obra y equipo necesario para la ejecución de un cercado perimetral delimitando las zonas de trabajo. Dicho cercado será de 1 metro de altura mínimo, de material a definir con la Inspección y deberá evitar el ingreso de terceros hacia el interior de la zona delimitada y considerada de riesgo. Se deberán utilizar materiales que aseguren la rigidez del sistema y deberá contar con la señalización necesaria según normativa vigente. El cerco de obra deberá estar armado de manera que evite que los materiales de obra, equipamiento, materiales y herramientas queden a la vista además de ser construido con materiales de buen estado de conservación, y su aspecto deberá ser presentable a criterio de la Inspección de Obra. El cerco de obra debe evitar que cualquier persona ajena pueda acceder al predio o a zonas colindantes a la obra que representen algún tipo de riesgo.

En caso de ocuparse veredas se deberán prevenir pasos seguros alternativos cumpliendo las normativas vigentes de higiene y seguridad, además se realizar los trámites municipales necesarios de ocupación correspondiente.

SALIDA DE VEHÍCULOS, colocada en forma transversal a la circulación peatonal a una altura de 2.00 m, en letras color negro brillante (11-1-060) sobre fondo amarillo brillante (05-1-040), de acuerdo a la norma IRAM 10 005, 2.1 Colores de seguridad, tabla I. Colores de seguridad y colores de contraste. Se colocará una puerta de acceso peatonal –la que podrá estar incorporada al portón o ser parte del mismo-, la que tendrá indicada el nombre de la calle y el número correspondiente. En el punto de ingreso se deberá colocar en lugar visible la señalización de prohibición del ingreso a toda persona no autorizada y ajena a la obra. El Contratista deberá contar con matafuegos tipo ABC en el área, en cantidad y carga suficiente. Deberá cumplir con toda la legislación vigente y la Ley de Tránsito 2449, Dto. Reg.779-95 y Ordenanza 32.999, en cuanto a señalamiento y demarcación de la zona de trabajos.

1.3 Obrador. - En pesos por global (\$/gl)

El Contratista deberá construir, equipar y mantener su obrador hasta la finalización de los trabajos. El obrador cumplirá con lo establecido en la Ley de Seguridad e Higiene del Trabajo vigente y sus correspondientes reglamentaciones y disposiciones concordantes.

La Contratista debe coordinar con la Inspección y/o la D.T. de obra la ubicación del obrador, depósito de materiales y para personal obrero en caso de ser necesario. Estas construcciones complementarias, así como el cerco del obrador se construirán con materiales de buen estado de conservación, y su aspecto deberá ser presentable.

La Contratista tomará todas las disposiciones necesarias para que la Inspección de obra y auxiliares puedan inspeccionar la obra sin riesgos y peligros. Asimismo, deberá proveer



tanto para el personal obrero, como para la Inspección de obras y/o D.T. de obra, localización sanitarios, pudiendo ser los denominados baños químicos, estando a su cargo las tareas de limpieza a efectos de su higiene permanente de los mismos, su estado de conservación y mantenimiento.

El Contratista deberá prever a fin de obra el retiro del obrador, como todos sus materiales y complementos utilizados durante la obra, dejando el sitio de emplazamiento en buen estado.

1.4 Energía de obra/Agua de construcción. - En pesos por global (\$/gl)

La provisión tanto de la electricidad como del agua potable para la construcción será por cargo y cuenta exclusiva del Contratista. A tal efecto deberá gestionar ante los organismos o empresas distribuidoras los permisos necesarios en caso de no contar con los mismos o la disponibilidad de estos en el sitio de la obra.

El agua que se utilice para la construcción deberá ser apta para la ejecución de las obras y en todos los casos costeadas por la Contratista, a cuyo cargo estarán todas las gestiones ante quien corresponda. Estos costos no le serán reembolsados.

Salvo disposición en contrato o en el pliego de especificaciones técnicas, las gestiones ante quien corresponda, la conexión, instalación, y consumo de energía eléctrica estarán a cargo de la Contratista, así como todo otro gasto relacionado con este rubro que sea necesario erogar para conectar, instalar y/o mantener en servicio el abastecimiento de energía eléctrica para la obra. Las instalaciones deberán ejecutarse de acuerdo a las normas vigentes en la entidad prestataria del servicio eléctrico.

En el caso de que no exista energía eléctrica, el Contratista deberá prever los equipos necesarios para asegurar la continuidad de la provisión de la misma, siendo de su absoluta responsabilidad toda eventualidad que incida en la ejecución de las obras, no pudiendo aducirse la interrupción de las tareas o prorrogas del plazo contractual a los cortes de energía eléctricas, bajas de tensión, etc.

1.5 Cartel de obra. - En pesos por unidad (\$/un)

El Contratista deberá colocar por su exclusiva cuenta y en el lugar que indique la Inspección un letrero alusivo a la obra a realizar durante la construcción, cuyas dimensiones serán según estructura existente en el sitio. El color, literatura e iluminación deberán ser consultados con el área encargada de diseño gráfico de la Municipalidad de Salta.

1.6 Señalización, Vigilancia de obra. - En pesos por global (\$/gl)

Estará a cargo de la Contratista, según lo determina la normativa de Seguridad e Higiene, realizará la provisión e instalación en todos los sectores de la obra, pudiéndose utilizar cinta demarcatoria (con carácter de zona de peligro); carteles gráficos con el fin de lograr una orientación exacta para la correcta circulación, delimitar la zona de andamios y/o acopio de materiales, también deberá hacer visible la señalización en horario nocturno.

En virtud de la responsabilidad que le incumbe, la Contratista adoptará las medidas necesarias para mantener un eficaz servicio de vigilancia continua de la obra a su costo, durante el lapso que dure la obra incluyendo horario nocturno, para prevenir robos o deterioros de los materiales, estructuras u otros bienes propios o ajenos.



Con el mismo objetivo, deberá disponer la iluminación nocturna de aquellos sectores de la obra en caso de estar especificados en el pliego, o en caso de silencio de este, los que indique la Inspección.

La adopción de las medidas enunciadas en este artículo no eximirá al Contratista de las consecuencias derivadas de los hechos que se prevé evitar con las mismas.

La responsabilidad del Contratista será la de locador de la obra, en los términos del Código Civil y la misma cubrirá también los hechos y actos de su personal. Además, tomara las medidas de precaución necesarias en todas aquellas partes de la obra donde pudieran producirse accidentes.

2 Demoliciones/Excavaciones/Movimiento de suelo

El traslado y retiro del material producto de las demoliciones se realizará de acuerdo a las Normas vigentes, estadia y uso de contenedores, como así también el uso de vehículos de carga (camiones y/o camionetas) con estacionamiento y/o permanente en sectores donde indique la Inspección de obra. El incumplimiento de toda disposición reglamentaria será total responsabilidad del Contratista. Queda bajo la directa y exclusiva responsabilidad del Contratista la adopción de todos los recaudos tendientes a asegurar la prevención de accidentes que como consecuencia del trabajo pudieran acaecer al personal de la obra y/o terceros y/o transeúntes. Quedan incluidas entre las obligaciones del Contratista, el cuidado de todos los elementos, cajas, medidores, cañerías, cables, etc. correspondiente a los servicios de agua corriente, teléfonos, energía eléctrica, gas, etc., existentes.

IMPORTANTE: El contratista deberá realizar todos los mapeos del subsuelo necesarios, para verificar la no interferencia de infraestructura subterránea existente, incluyendo redes de agua, gas, electricidad y comunicaciones. Es fundamental realizar estudios de detección de instalaciones subterráneas antes de cualquier obra de excavación para evitar dañar tuberías, cables u otras infraestructuras.

2.1 Demolición de contrapisos existentes.- En pesos por metro cuadrado (\$/m2).

Este ítem será compensación total por la provisión, transporte de los materiales, herramientas, mano de obra necesaria y otras tareas previas o posteriores que deriven de este, para la demolición de contrapiso en los sectores indicados en los planos. La demarcación se realizará en forma conjunta con la Inspección, aserrando con las herramientas apropiadas para no dañar partes contiguas no contempladas y que permita el uso de juntas de construcción empleando agentes adhesivos adecuados que garanticen una unión sólida y duradera entre el hormigón fresco y endurecido. El material producto de la demolición deberá ser retirado del lugar de trabajo en forma inmediata y hasta donde indique la Inspección (hasta 10 km), en caso de permanecer el mismo deberá señalizarse, no permaneciendo en el lugar por más de 24 horas. Y todas otras tareas previas o posteriores que derive de este ítem.

2.2 Relleno y compactación para sector ensanchamientos de veredas.- En pesos por metro cúbico (\$/m3).

Este ítem será compensación total por la mano de obra, aporte de material y equipos necesarios para el relleno y compactación adecuado, en los sectores de ensanchamiento



AGUSTINA RODRIGUEZ VIRGILIO
SUBSECRETARÍA DE UNIDAD DE
PROYECTOS INTEGRALES
MUNICIPALIDAD DE SALTÁ



de veredas, requeridos para alcanzar el nivel de cota necesaria según se indican en los planos, el material de relleno deberá ser previamente aprobado por la Inspección, pudiendo utilizarse para el relleno el material proveniente de la excavación y/o demoliciones previas, siempre que se encuentren aprobados por la Inspección, y toda otra tarea previa o posterior que derive de la ejecución de este ítem.

2.3 Demolición de mampostería.- En pesos por global (\$/gl).

Este ítem será compensación total por la provisión, transporte de los materiales, herramientas, mano de obra necesaria y otras tareas previas o posteriores que deriven de este, para la demolición de mampostería en los sectores indicados en los planos.

Se incluye expresamente la extracción manual y cuidadosa de la placa existente, la cual deberá retirarse sin producir daños, fisuras ni deterioros, a fin de permitir su posterior reutilización y colocación en el nuevo monolito. Durante estas tareas, el Contratista deberá adoptar todas las precauciones necesarias para garantizar su correcta conservación, incluyendo su limpieza, protección, acopio y resguardo hasta su reinstalación, según indicaciones de la Inspección. El material producto de la demolición deberá ser retirado del lugar de trabajo en forma inmediata y hasta donde indique la Inspección (hasta 10 km), en caso de permanecer el mismo deberá señalizarse, no permaneciendo en el lugar por más de 24 horas. Y todas otras tareas previas o posteriores que derive de este ítem.



2.4 Excavación para caños de desagües pluviales e imbornales.- En pesos por metro cúbico (\$/m³).

Este ítem será compensación total por la extracción de todos los materiales en el volumen necesario para la correcta colocación de desagües pluviales e imbornales en los lugares indicados en plano adjunto, por el relleno de los excesos de excavación, por todo trabajo de apuntalamiento, drenajes, canalizaciones, etc., que sea necesario realizar para la correcta ejecución de la excavación, señalización, seguridad peatonal y vehicular y toda otra tarea previa o posterior que deriven de la ejecución de este ítem.

Los excesos de excavación que el Contratista ejecute para llevar a cabo las tareas no se miden ni se pagan.



ARQ. AGUSTINA ROCCAQUEZ VIRGIL
SUBSECRETARÍA DE UNIDAD DE
PROYECTOS INTEGRALES
MUNICIPALIDAD DE SALTINA



2.5 Movimiento de suelo para contrapisos.- En pesos por metro cúbico (\$/m3).

Este ítem será compensación total por la mano de obra, aporte de material y equipos necesarios para la extracción de material necesario, en los sectores requeridos, hasta alcanzar el nivel de cota para la conformación de la base que servirá de soporte para el contrapiso de hormigón simple, y toda otra tarea previa o posterior que derive de la ejecución de este ítem.

2.6 Demolición de cordones de H°.- En pesos por metro cuadrado (\$/m2)

Este ítem será compensación total por la provisión de equipos, herramientas, transporte de los materiales y mano de obra necesaria para la demolición de cordones de hormigón existentes en sectores indicados en los planos adjuntos. La demarcación se realizará en forma conjunta con la Inspección, aserrando con las herramientas apropiadas para no dañar partes contiguas no contempladas y que permita el uso de juntas de construcción empleando agentes adhesivos adecuado que garanticen una unión sólida y duradera entre el hormigón fresco y endurecido. El material producto de la demolición deberá ser retirado del lugar de trabajo en forma inmediata y hasta donde indique la Inspección (hasta 10 km), en caso de permanecer el mismo deberá señalizarse, y no permanecerá en el lugar por más de 24 horas. Y todas otras tareas previas o posteriores que derive de este ítem.

2.7 Retiro de bancos existentes.- En pesos por unidad (\$/un).

Este ítem será compensación total por la provisión de herramientas y mano de obra necesaria para el retiro y traslado de bancos existentes hasta donde indique la Inspección. El retiro de todo el equipamiento se hará cuidando la integridad de los mismos, sin dañarlos, empleando las herramientas y técnicas manuales de extracción adecuados, quedando totalmente prohibidos la remoción por medios mecánicos. En caso de dañarlos, será a costas del Contratista la reparación y/o el reemplazo de las partes perjudicadas.

2.8 Retiro y reubicación de poste de iluminación y postes de madera – Sector apertura de calzada y Sector dársena calle Abraham Cornejo.- En pesos por global (\$/gl).

Este ítem será compensación total por la provisión de herramientas y mano de obra necesaria para el retiro y reubicación de poste de iluminación y postes de madera existentes en el sector de apertura de nueva calzada, indicado en plano, y disposición final hasta donde indique la Inspección. El retiro de todo el equipamiento se hará cuidando la integridad de los mismos, sin dañarlos, empleando las herramientas y técnicas manuales de extracción adecuados, quedando totalmente prohibidos la remoción por medios mecánicos. En caso de dañarlos, será a costas del Contratista la reparación y/o el reemplazo de las partes perjudicadas.

2.9 Retiro de cestos de basura existentes.- En pesos por unidad (\$/un).

Este ítem será compensación total por la provisión de herramientas y mano de obra necesaria para el retiro de cestos de basura existentes hasta donde indique la Inspección. El retiro se hará cuidando la integridad del mismo, sin dañarlos, empleando las herramientas y técnicas manuales de extracción adecuados, quedando totalmente prohibidos la remoción por medios mecánicos. En caso de dañarlos, será a costas del Contratista la reparación y/o el reemplazo de las partes perjudicadas.

Ar. AGUSTINA ROQUEJUEZ VIRGIL
SUBSECRETARÍA DE UNIDAD DE
PROYECTOS INTEGRALES
MUNICIPALIDAD DE SALT'.



2.10 Retiro de carteles existentes. - En pesos por unidad (\$/un).

Este ítem será compensación total por la provisión de herramientas y mano de obra necesaria para el retiro de carteles existentes ubicados en el sector de apertura de calzada, hasta donde indique la inspección. El retiro de los mismos se hará cuidando su integridad, sin dañarlos, empleando las herramientas y técnicas manuales de extracción adecuados, quedando totalmente prohibidos la remoción por medios mecánicos. En caso de dañarlos, será a costas del Contratista la reparación y/o el reemplazo de las partes perjudicadas.

2.11 Retiro de árboles – Sector apertura de calzada. - En pesos por unidad (\$/un).

Este ítem será compensación total por la provisión de herramientas y mano de obra necesaria para el retiro de árboles existentes ubicados en el sector de apertura de calzada, previa aprobación del área de Arbolado Urbano de la Municipalidad de Salta. La vegetación se deberá remover de raíz y se deberán rellenar y emparejar los pozos resultantes de dicha tarea. Incluye el retiro y traslado de los restos a donde indique la inspección (hasta 10 km).

2.12 Demolición de pavimento. - En pesos por metro cuadrado (\$/m²).

Este ítem será compensación total por la provisión y traslado de materiales, mano de obra y herramientas necesarias para la demolición de pavimento existente (ver planos), retiro de escombros, transporte hasta el lugar indicado por la Inspección (hasta 10 Km), encuadre de la rotura, acerrado con maquinaria indicada para dicho tarea, señalización, seguridad vehicular y peatonal, habilitación de media calzada, reparación de roturas de cañerías de la red y toda otra tarea previa o posterior que derive de este ítem. Los sectores a demoler serán definidos en conjunto con la Inspección de obra, no podrán iniciarse trabajos de demolición sin la previa aprobación de la misma.

2.13 Demolición de veredas en sector donde se instalarán semáforos.- En pesos por metro cuadrado (\$/m²).

Este ítem será compensación total por la provisión, transporte de los materiales, herramientas, mano de obra necesaria y otras tareas previas o posteriores que deriven de este, para el retiro del solado y la demolición de contrapiso en los sectores indicados en los planos. La demarcación se realizará en forma conjunta con la Inspección, aserrando con las herramientas apropiadas para no dañar partes contiguas no contempladas y que permita el uso de juntas de construcción empleando agentes adhesivos adecuados que garanticen una unión sólida y duradera entre el hormigón fresco y endurecido. El material producto de la demolición deberá ser retirado del lugar de trabajo en forma inmediata y hasta donde indique la Inspección (hasta 10 km), en caso de permanecer el mismo deberá señalizarse, no permaneciendo en el lugar por más de 24 horas. Y todas otras tareas previas o posteriores que derive de este ítem.

2.14 Demolición de cámara de inspección existente – Sector apertura de calzada.- En pesos por global (\$/gl).

El presente ítem comprende la demolición total o parcial de la cámara de inspección existente, ubicada en el sector de apertura de la nueva calzada de hormigón, incluyendo la provisión de mano de obra, herramientas, equipos y todos los medios auxiliares necesarios para su correcta ejecución.



AGUSTINA RODRÍGUEZ VIRGIL
SUBSECRETARIA DE UNIDAD DE
PROYECTOS INTEGRALES
MUNICIPALIDAD DE SALTA