



5.11 Provisión y colocación de basureros - En pesos por unidad (\$/un)

Este ítem será compensación total por la provisión, transporte de los materiales, herramientas y mano de obra necesaria para ejecución y colocación de cestos de basura en sectores indicados en planos, preparación de la superficie, ejecución de anclajes y /o asientos correspondientes, fijación de los mismos y nivelación, corrección de defectos constructivos, señalización, seguridad peatonal, y toda otra tarea previa o posterior que derive de este ítem.

La plancha a utilizar deberá ser micro perforada Rt 5 Mm - 8 Mm / 2440 Mm X 1220 Mm / 1,25 Mm o similar, según se indica en los detalles.



Imagen referencial de cesto de basura metálico a fabricar y colocar

5.12 Provisión y colocación de bicicletero 3 cintas - En pesos por unidad (\$/un)

Este ítem será compensación total por la provisión, transporte de los materiales, herramientas y mano de obra necesaria para la ejecución de bicicleteros metálicos. Los mismos están constituidos por planchuelas de hierro 4"x5/16", con separación entre ejes de 0,65m, una altura desde el nivel de piso terminado de 0,75m. La estructura estará perfectamente amurada al contrapiso mediante anclajes químicos necesarios que aseguren rigidez y estabilidad a la estructura. La terminación será con pintura esmalte sintético. Deberá cuidarse la estética en la curvatura de la planchuela y las soldaduras de las uniones. Se adjunta plano de detalle e imagen ilustrativa.

La superficie de los bicicleteros será tratada contra el óxido, y la terminación será con pintura tipo Esmalte sintético, aplicación de la pintura con dos manos como mínimo, con tiempo de secado mínimo entre manos de 4hs, el color será definido por la Inspección.



Imagen ilustrativa del bicicletero a colocar

5.13 Provisión y colocación de hamaca para sillas de ruedas Crucijuegos o similar- En pesos por unidad (\$/un)

Este ítem será compensación total por la provisión y transporte de herramientas, mano de obra y materiales necesarios para la provisión y colocación de hamaca para silla de ruedas (crucijuegos o similar de primera marca).

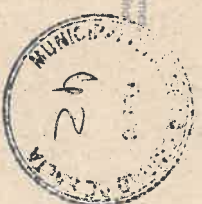
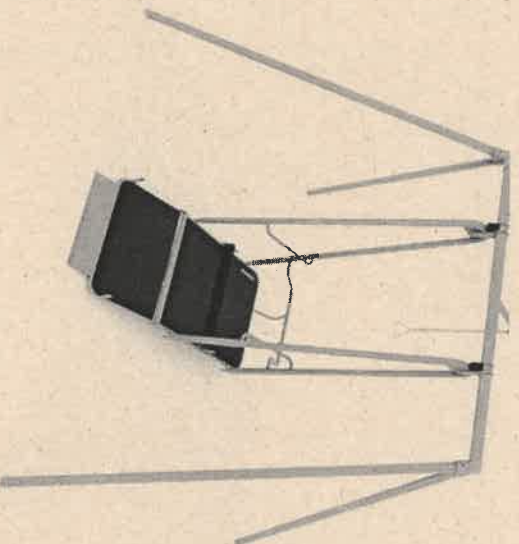

Nº Artículo	Dimensiones
⊗ P04101	⊗ 2,4m x 3,5m x 2,8m

6 Pintura

6.1 Pintura para demarcación vial sendas peatonales – Color Blanco.- En pesos por metro cuadrado (\$/m2)

Handwritten signature



Este ítem será compensación total por la provisión y traslado de materiales, mano de obra y herramientas necesarias para la realización de tareas de pintura de demarcación vial color blanco. Este ítem contempla la demarcación de las sendas peatonales, líneas de detención, señalización horizontal (flechas direccionales) según corresponda, todos estos indicados en los planos correspondientes.

Durante la ejecución de las obras (premarcado, ejecución del imprimado y aplicación del material termoplástico) en la parte delantera y posterior de cada grupo de trabajo, equipo y/o personal, serán destacados obreros con banderín rojo, a distancias lo suficientemente amplias para que existan condiciones mínimas de seguridad con respecto al tránsito de la calle, el que en ningún momento deberá ser interrumpida en su totalidad, y para protección del equipo y/o personal de la obra.

Cuando se está realizando el premarcado se colocará una serie de conos de goma o tetraedros del mismo material o algún tipo de señal precautoria a satisfacción de la Secretaría de Tránsito y Seguridad Vial, que sean visibles para imponer precaución al conductor. El balizamiento y señalamiento descriptos, así como de cualquier otro que a juicio de la Secretaría de Tránsito y Seguridad Vial resulte necesario emplazar para la seguridad pública, no recibirá pago directo alguno y los gastos que ello origine se considerarán comprendidos en los precios de los ítems de Contrato. Este señalamiento precaucional deberá mantenerse en perfectas condiciones.

IMPRIMADOR: Este trabajo consistirá en dar una aplicación previa de un imprimador sobre el pavimento con un sobreancho de 5 cm. superior al establecido para la demarcación, en un todo de acuerdo con las órdenes que imparta la Inspección de Obra y la Secretaría de Tránsito y Seguridad Vial. Este sobreancho debe quedar repartido por partes iguales a ambos lados de la franja demarcada con material termoplástico reflectante. La composición del imprimador queda librada al criterio de la CONTRATISTA pero deberá asegurar la adherencia del material termoplástico al pavimento (hornigón o asfalto). Se utilizará material cuyo tiempo de secado al tacto no sea mayor de 30 minutos y que permita la aplicación inmediata del termoplástico después de alcanzadas las condiciones adecuadas.

La superficie a imprimir o a señalar deberá ser cuidadosamente limpiada a fondo con barredora sopladora a cepillo y ventilador hasta quedar totalmente libre de sustancias extrañas y completamente secas, debiendo destacarse lo fundamental del correcto cumplimiento de esta tarea. Después de estos trabajos preparatorios y procediendo con rapidez, antes de que las superficies puedan volver a ensuciarse, se procederá a recubrir las con el imprimador conveniente y uniformemente aplicado, de manera de obtener una óptima adherencia del material termoplástico sobre el pavimento. No se autorizará la aplicación del imprimador cuando la temperatura del pavimento sea inferior a 5 °C y cuando las condiciones climáticas adversas no lo permitan (lluvias, humedad, niebla, polvaredas, etc.).

La demarcación se aplicará una vez que se haya verificado el secado de la imprimación.

SEÑALAMIENTO HORIZONTAL TERMOPLÁSTICO REFLECTANTE – e: 1,5 mm y 0,8 mm

Reflectantes: termoplástico de aplicación en caliente, de color blanco, con adición de esferas de vidrio transparente.

Esferas de vidrio: serán de vidrio transparente con un porcentaje mínimo del 70 % de esferas perfectas en su forma y transparencia, su granulometría estará comprendida entre tamices Nº 20 a Nº 140.

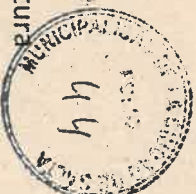

Aplicación del material termoplástico reflectante: se aplicará en caliente, a la temperatura y presión indicada para lograr su pulverización (por sistema neumático) con el fin de obtener una buena uniformidad en la distribución y las dimensiones (espesor y ancho de las franjas) según indicaciones de la Secretaría de Tránsito y Seguridad Vial. El riego de material se efectuará únicamente sobre pavimentos previamente imprimados con el material que se determine como más adecuado. El ancho de las franjas no presentará variaciones al 5 % en más o en menos Y, si las hubiere dentro del porcentaje indicado, estas no se manifestarán en forma de escalones que sean apreciables a simple vista. La variación del paralelismo dentro de los límites indicados no será brusca con el fin de que no se noten a simple vista.

Distribución de esferas de vidrio: se distribuirán sobre el material termoplástico inmediatamente aplicado y antes de su endurecimiento a los efectos de lograr su adherencia en aquél. 24 La aplicación de las esferas se hará a presión, proyectándolas directamente sobre la franja pintada mediante un sistema que permita como mínimo retener el 90 % de las esferas arrojadas.

Los trabajos precedentemente descriptos se efectuarán mediante el uso de maquinarias especialmente construidas para esos fines.

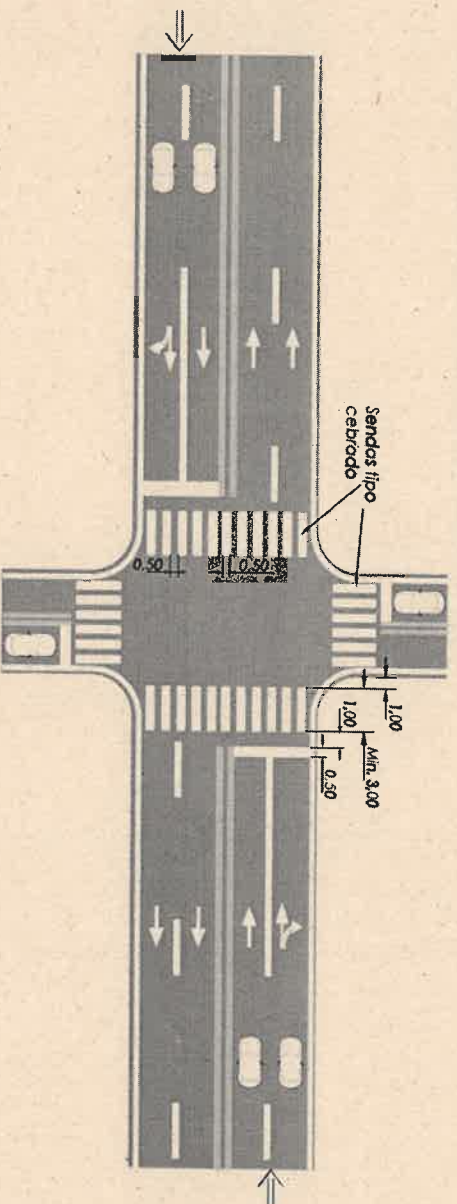

Gráfica 4.1
Detalle de Línea de Detención - Zona Urbana

Unidad de Obras Públicas - Medidas en metros

Imagen esquemática, indicativa de dimensiones de sendas Peatonales y Líneas de Detención

6.2 Mantenimiento de juegos existentes - pintura esmalte sintético. - En pesos por global (\$/gl)

Este ítem será compensación total por la provisión de material, mano de obra y equipos necesarios para la ejecución de trabajos de pintura con esmalte sintético para el mantenimiento de juegos existentes, preparación de la superficie metálica para los trabajos de pintura, preparación de la pintura, aplicación de una mano de anticorrosivo, aplicación de dos manos de pintura color a determinar por la Inspección, corrección de defectos constructivos, señalización, seguridad peatonal, y toda otra tarea previa o posterior que derive de este ítem. No se permitirán marcas de pelos pegados, goteos, oquedades ni pinceladas.

6.3 Mantenimiento de bancos existentes - pintura esmalte sintético. - En pesos por global (\$/gl)



Yosh Murúa, Ministro de Gobierno
Ministerio de la Nación, Argentina



Este ítem será compensación total por la provisión de material, mano de obra y equipos necesarios para la ejecución de trabajos de pintura con esmalte sintético para el mantenimiento de bancos existentes, preparación de las superficies para los trabajos de pintura, preparación de la pintura, lijado de maderas para suavizar la superficie a tratar, aplicación de dos manos de pintura color a determinar por la Inspección, corrección de defectos constructivos, señalización, seguridad peatonal, y toda otra tarea previa o posterior que derive de este ítem. No se permitirán marcas de pelos pegados, goteos, oquedades ni pinceladas.



Imagen indicativa de bancos a reparar

6.4 Mantenimiento estructura metálica en pérgolas existentes - pintura esmalte sintético. - En pesos por global (\$/gl)

Este ítem será compensación total por la provisión de material, mano de obra y equipos necesarios para la ejecución de trabajos de pintura con esmalte sintético para pérgolas existentes, preparación de la superficie metálica para los trabajos de pintura, preparación de la pintura, aplicación de una mano de anticorrosivo, aplicación de dos manos de pintura color a determinar por la Inspección, corrección de defectos constructivos, señalización, seguridad peatonal, y toda otra tarea previa o posterior que derive de este ítem. No se permitirán marcas de pelos pegados, goteos, oquedades ni pinceladas.

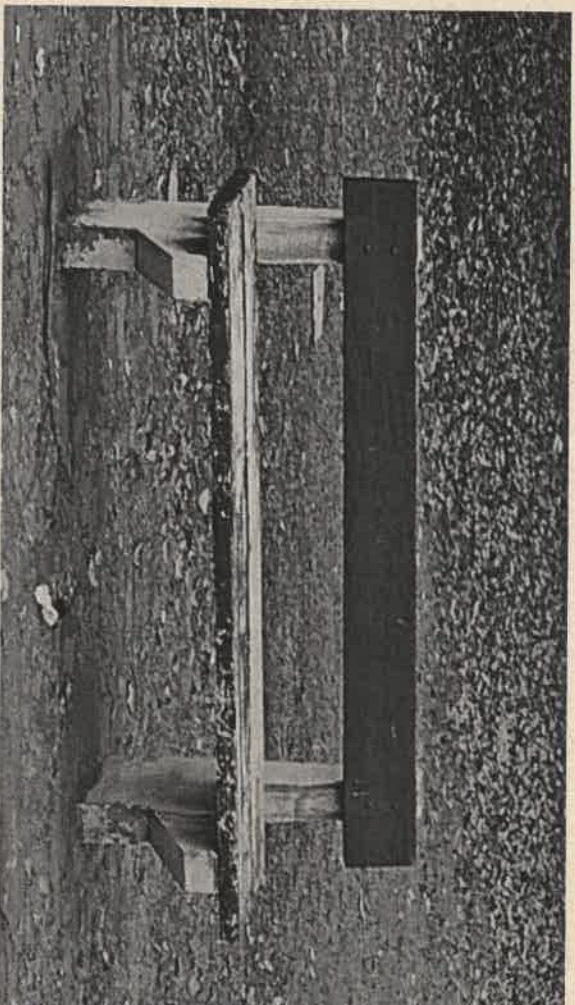

Imagen de pérgola metálica existente para realizar tareas de mantenimiento

6.5 Mantenimiento de columnas de hormigón en pérgolas y cantero circular de ladrillo existentes - pintura látex exterior. - En pesos por global (\$/gl)

Este ítem será compensación total por la provisión de material, mano de obra y equipos necesarios para la ejecución de trabajos de pintura látex exterior en columnas de hormigón de pérgolas y cantero de ladrillos existentes, preparación de la superficie para los trabajos de pintura, preparación de la pintura, aplicación de una mano de fijador, aplicación de dos manos de pintura color a determinar por el Área de Proyectos de la Municipalidad de Salta, corrección de defectos constructivos, señalización, seguridad peatonal, y toda otra tarea previa o posterior que derive de este ítem. No se permitirán marcas de pelos pegados, goteos, oquedades ni pinceladas.

7 Forestación

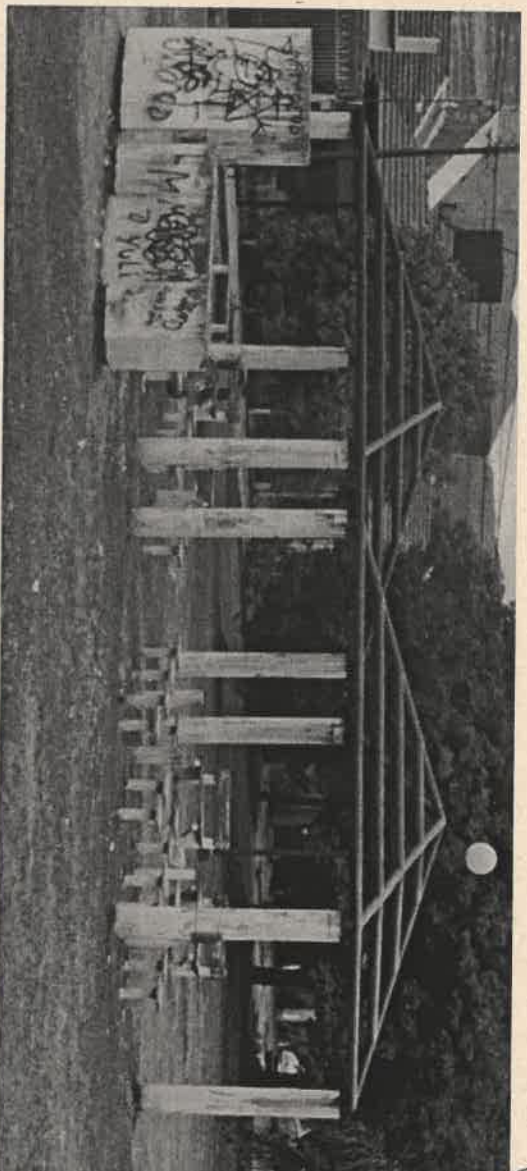
Generalidades

Estos ítems serán compensación total por la provisión de material y mano de obra para la realización de las tareas necesarias para la correcta plantación y paisajismo en las áreas indicadas en los planos.

Comprende la limpieza del terreno, preparación del suelo y nivelación, laboreo del terreno e implantación de árboles y plantas autóctonas.

En el momento de ejecutar estos ítems, el Contratista deberá comunicarlo a la Inspección, a fin de que el trabajo sea supervisado por un profesional especializado asignado, siendo éste el encargado de verificar lo solicitado respecto a los ítems. La Empresa deberá cotizar y ejecutar respetando única y exclusivamente lo indicado en plano de anteproyecto. La forestación se realizará con especies indicadas en este pliego o el Área de Proyectos Integrales. El terreno deberá quedar perfectamente nivelado, perfilado y libre de escombros o materiales de obra.

Se prevé la preparación adecuada del terreno donde posteriormente se plantarán los diferentes tipos de especies vegetales.



El sustrato de plantación será utilizado como sustento para las especies vegetales a implantar y la nivelación final del terreno en los sectores indicados según plano, ya sea para árboles, arbustos, gramíneas o herbáceas.

El sustrato debe ser preparado antes de incorporarse en los pozos de plantación, garantizando la homogeneidad de la mezcla.

Antes de la distribución se verificará el desmenuzado de la tierra, su limpieza de elementos extraños (papeles, plásticos, etc.), otros restos vegetales, raíces, sin rizomas de malezas, de modo que su valor nutritivo no se vea perjudicado y sea de una fertilidad que garantice el cumplimiento de su objetivo.

Deberá considerarse dentro de la oferta económica los costos para la realización del mantenimiento de canteros, áreas verdes y otras especies vegetales colocadas, durante un periodo de seis meses posteriores a la recepción provisoria de la obra; medida tendiente a permitir el "prendido" de las plantas en el terreno.

Luego de trasplantadas las diferentes especies se deberá verificar y realizar las tareas necesarias para que las plantas y/o césped se adapten y no mueran, caso contrario se realizará el recambio hasta que se adapte al nuevo ecosistema.

Desmalezado y limpieza:

Se establece que, al iniciar los trabajos, se deberá efectuar la limpieza y preparación de las áreas afectadas para las obras correspondientes al proyecto, que comprenden los siguientes trabajos:

Retiro fuera del predio de árboles secos, mampostería, cascotes, escombros, residuos de cualquier naturaleza, evitando así que se mezcle con el sustrato de plantación.

Los árboles o arbustos en buen estado serán respetados y protegidos durante los trabajos. El material sobrante de las excavaciones o los residuos producidos por la limpieza y/o trabajos, serán acumulados fuera de las zonas de trabajo y serán retirados de la obra por cuenta y cargo exclusivo del Contratista.

Preparación del suelo para parquización:

Antes de incorporar el sustrato, se limpiará el suelo de piedras, terrones de arcilla, cal y cualquier otro material extraño, perjudicial o tóxico al desarrollo de las plantas. Cuando se encuentren condiciones perjudiciales para el crecimiento de las plantas, tales como relleno de ripio, caliches, rellenos de escombros, condiciones de drenaje adversas u obstrucciones, se deberán notificar de inmediato a la Inspección de Obra para que imparta las instrucciones correspondientes.

Roturación y escarificado:

Estas tareas tienen como objetivo la des-compactación, aireación y el mejoramiento de la estructura del suelo existente antes de la incorporación de nuevos sustratos. En el caso de superficies que no necesiten nivelación y que, por su naturaleza compacta impiden el drenaje en profundidad y dificulten la aireación de las raíces, se procederá a su roturación y/o escarificado. En estos casos, se carpirá la capa de tierra existente en una profundidad mínima de 0,10 m. de todos los canteros indicados según proyecto, extrayendo los restos de escombros, material inerte y/o eventuales raíces que se encuentren dentro de ese espesor. Dentro de esta operación se incluye el retiro de todo el material extraído. Luego se mejorará la estructura del suelo carpido mediante la incorporación de material inerte que ayude a la aireación. Una vez llevado el material inerte a los lugares correspondientes, se la distribuirá e incorporará de forma uniforme con la tierra removida. Se tomará el recaudo de conservar la cantidad suficiente de tierra vegetal extraída, para su posterior redistribución en todos los canteros; cuidando de no mezclarla con tierras de otros tipos.



Una vez mejorada la estructura del suelo, se procederá a la nivelación de la tierra removida distribuyendo con diferentes pasadas de rastras o con rastrollo manuales el sustrato obtenido, dejando el perfil trabajado con una adecuada estructura y nivelación que solo reste realizar las tareas de plantación.

Plantación:

Se colocará una profundidad de sustrato de 0.30 m mínimo para plantación de especies ornamentales y 0.50 mínimo para arbustos.

No se recibirán plantas que posean un desarrollo aéreo y foliar, que no corresponda con el tamaño del envase. Las plantas deberán ser en general bien conformadas, sin que presenten síntomas de raquitismo o retraso, libres de defectos, signos de enfermedades o stress, sin heridas en el tronco o ramas y el sistema radical deberá estar completo y proporcionado al porte. También deberán observarse las condiciones ornamentales tales como presencia de ramas bien conformadas, bien ramificado, las plantas de follaje persistente tendrán ramas densamente pobladas de hojas. Así mismo, se hará una correcta revisión y mantenimiento durante las primeras semanas. Luego de plantadas las diferentes especies se deberá regar toda la parquización hasta que la Inspección de Obra lo indique. En caso que alguna especie que no se adapte y muera, se deberá realizar el recambio de la misma hasta que se adapte al nuevo ecosistema.

ESPECIES A UTILIZAR

La determinación de las especies más apropiadas para el arbolado es en función de una cantidad de factores, y queda establecida conforme al Anexo I de "Manual de Arbolado Publico", incluido en la Ordenanza N° 15675/2020 - CÓDIGO DE ESPACIOS VERDES PÚBLICOS Y ARBOLADO PÚBLICO.

El examen de cada planta responderá a la Inspección que podrá rechazar las plantas que presenten plagas o enfermedades en cualquier parte de sus órganos, que hayan sido maltratadas durante su transporte y presentes ramas o panes de tierra rotos, que los panes de tierra se desarmen al sacarlos de los contenedores o que las raíces no estén bien desarrolladas, que presenten heridas tanto en el tronco como en las ramas, ya sea por causas mecánicas o patógenas, así como las que tengan zonas necrosadas por la acción de los insectos, enfermedades o problemas de insolación o desequilibrio hídrico, que presenten carencias fisiológicas por bloqueo de oligoelementos detectables a simple vista, por necrosis alrededor de la hoja, vértice de las mismas y coloración atípica, como, por ejemplo, clorosis férrica.

Antes de la plantación de las especies se limpiará el terreno eliminando malezas, basuras, piedras y palos, luego se procederá a cavar el pozo cuyas dimensiones deben ser 40cm de diámetro por 40cm de profundidad. Previa colocación del árbol se colocará unos 5-8 cm de Humus de lombriz o Compost. La plantación o siembra comprende la labor de liberar el pan de tierra de la bolsa que lo recubre e introducir y anclar los árboles en el centro del hoyo, cubrir completamente el pan de tierra del árbol y eliminar las cámaras de aire para evitar que se reseque el sistema radicular de las plantas, se incorporará humus o mantillo mesclado con la tierra que se extrajo para rellenar el pozo y se lo apisonará extrayendo el aire. El pan de tierra debe quedar a ras del suelo, no por debajo de este ni por encima. Se colocará fertilizante químico en dos huecos a 20 cm del árbol plantado, cantidad según especifique el producto y se cubrirá con tierra.

Luego de la siembra se procederá al primer riego, es necesario proporcionar agua abundante a la planta en el momento de la plantación y hasta que se haya asegurado el



enraizamiento. El mismo debe hacerse en forma regular por 15 días. La plantación no debe realizarse en días de heladas ni de temperaturas muy elevadas.

Después de la plantación de deberá proteger a los árboles de los animales y roturas intencionales con una protección individual, rodeando al árbol con una malla o rejilla de 1 m de altura y sujeta con bridas a un poste o tutor clavado en el suelo.

7.1 Provisión y colocación de árboles Lapacho Rosado – incluye provisión y colocación de tierra negra. - En pesos por unidad (\$/un)

Este ítem será compensación total por la provisión de materiales, equipos y mano de obra necesaria para la plantación de árboles (Especie: Lapacho rosado), medianos a grandes. Las plantas a colocar deberán ser mayores de 3 (tres) años de estado fitosanitario bueno, sin plagas ni lastimaduras y con una altura igual o superior a los 2m. Así mismo se contempla en este ítem el aporte de tierra negra y abono para el área de plantación de los árboles.

7.2 Provisión y colocación de vegetación Stipa – incluye provisión y colocación de tierra negra. - En pesos por unidad (\$/un)

Este ítem será compensación total por la provisión de materiales, equipos y mano de obra necesaria para la provisión y plantación de “Stipa”, según se indican en los planos correspondientes. Las plantas a colocar deberán tener estado fitosanitario bueno, sin plagas ni lastimaduras. Así mismo se contempla en este ítem el aporte de tierra negra y abono para el área de plantación de las enredaderas hiedras.



Stipa

7.3 Provisión y colocación de Salvia Leucanta – incluye provisión y colocación de tierra negra. - En pesos por unidad (\$/un)

Este ítem será compensación total por la provisión de materiales, equipos y mano de obra necesaria para la provisión y plantación de “Salvia Leucanta”, según se indican en los planos correspondientes. Estos arbustos herbáceos aromáticos a colocar deberán ser mayores de 1 (un) año de estado fitosanitario bueno, sin plagas ni lastimaduras y con una altura igual o superior a 1m. Así mismo se contempla en este ítem el aporte de tierra negra y abono para el área de plantación de las enredaderas hiedras.



"Una Nación Mejor de Siempre.
Hecha de la Nación Argentina"



Salvia Leucanta

7.4 Provisión y colocación de vegetación Vinca verde – incluye provisión y colocación de tierra negra. - En pesos por unidad (\$/un)

Este ítem será compensación total por la provisión de materiales, equipos y mano de obra necesaria para la provisión y plantación de "Vinca verde", según se indican en los planos correspondientes. Las plantas a colocar deberán tener estado fitosanitario bueno, sin plagas ni lastimaduras. Así mismo se contempla en este ítem el aporte de tierra negra y abono para el área de plantación de las enredaderas hiedras.



Vinca verde

7.5 Provisión y colocación de fleje. - En pesos por metro lineal (\$/ml)

Este ítem será compensación total por la provisión de materiales, equipos y mano de obra necesaria para la provisión y colocación de fleje bordura plástico para jardines. Se colocará como método de separación entre césped natural y sector a colocar especie Vinca verde.





Imagen de instalación a modo de referencia

8 Instalación sanitaria

Generalidades

El Proyecto Ejecutivo estará a cargo de la empresa Contratista de la presente obra, y deberá cumplir con la normativa vigente para la ejecución de Instalaciones Sanitarias. Así mismo deberá gestionar ante Aguas del Norte la solicitud de factibilidad correspondiente, presentar ante esta dependencia el proyecto para las instalaciones sanitarias a fin de obtener su aprobación. El proyecto de instalaciones sanitarias deberá cumplir con lo requerido en la prefactibilidad, en caso de requerirse tareas complementarias las mismas deberán ser ejecutadas y estarán a cargo de la empresa contratista en su totalidad.

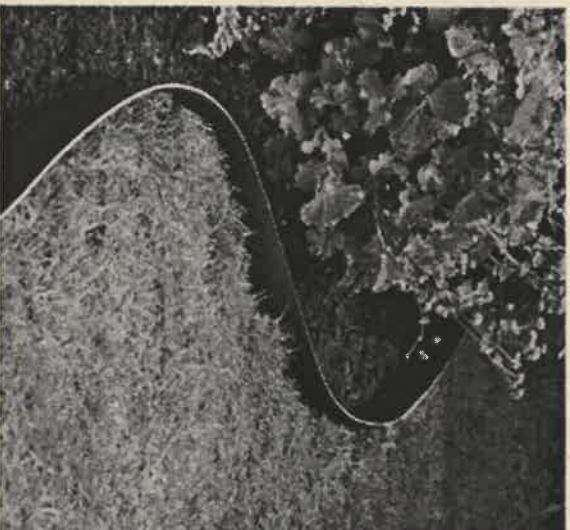
Antes de comenzar la obra el Contratista deberá hacer un estudio de demanda de servicio, y siguiendo estas pautas efectuará los cálculos de tanques, bombas, dimensiones de cañerías, cantidad de llaves, etc., realizara el proyecto ejecutivo y los planos correspondientes, contemplando las reglamentaciones vigentes, los planos deben tener carátula Municipal y estar firmado por matriculado con incumbencias técnicas, visado y certificado por el COPALPA (por cuadruplicado). Deberá presentar la documentación a la Inspección de Obra y a la Oficina Municipal correspondiente para obtener el permiso de "Inicio de Obra".

Estará a cargo del Contratista todo lo inherente a trámites, permisos y habilitaciones y pagos de derechos, tasas y aranceles ante los entes oficiales correspondientes y honorarios que correspondiesen abonar a terceros, etc. Las variantes surgidas del ajuste del proyecto a los requerimientos de la empresa prestadora del servicio, no dará lugar a reclamo económico por parte de la contratista ni modificación de plazos contractual.

8.1 Provisión y colocación de 1 canilla de servicio – incluye instalación sanitaria.- - En pesos global (\$/gl)

Este ítem será compensación total por la provisión y traslado de materiales, mano de obra y herramientas necesarias para la instalación de agua para canillas de servicio según se indican en los planos correspondientes. Esta tarea contempla las excavaciones, para

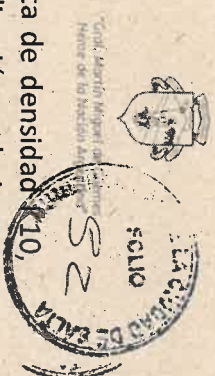

canalización de la instalación de agua con caño de polietileno de alta de densidad correspondientes hasta cota indicada por normativa. Desde dicha canalización se derivaran 3 canillas "L" nicho ¾ Metálica (BRONCE) – Esférica Manija Mariposa, con todos sus accesorios requeridos para una correcta instalación, en los puntos indicados según plano de instalación sanitaria adjunto. La misma estará alojada dentro de una caja compacta (polipropileno reforzado) de 20cm x 20cm, Y toda otra tarea previa o posterior que garantice el correcto funcionamiento de la instalación.

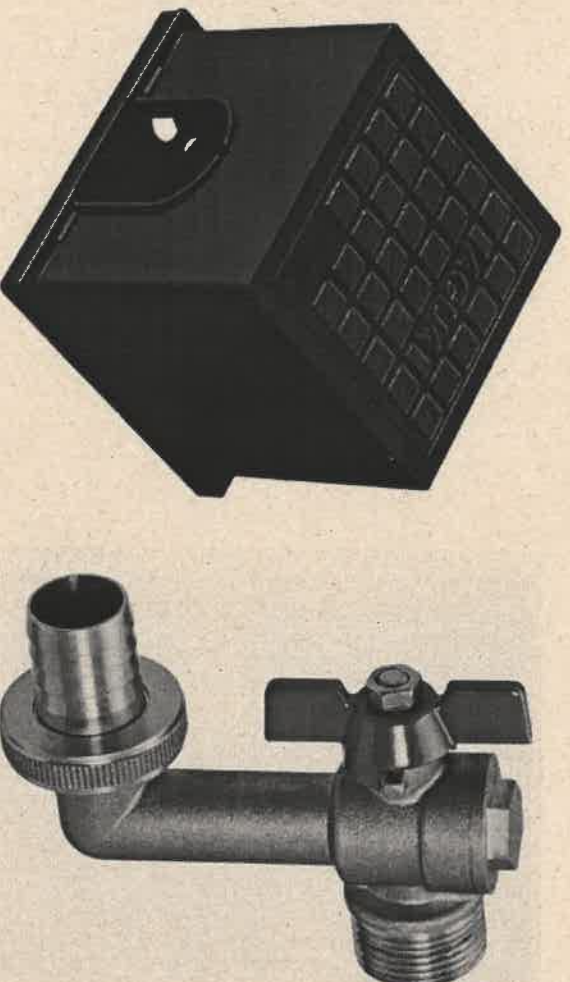

Imágenes referenciales de los artefactos a proveer

8.2 Regularización de conexión de agua potable existente. - En pesos por unidad (\$/un)

Este ítem será compensación total por la mano de obra, y herramientas necesarias para efectuar la regularización conexión domiciliaria de agua existente en la plaza, que incluyan provisión e instalación de caño pead de ½", abrazadera con record, Kit de Medición completo de ½", válvula de retención, llave de paso, caja con tapa, medidor clase B F 13mm, y demás elementos necesarios para la correcta conexión de los usuarios, y toda otra tarea previa o posterior que derive de la ejecución de este ítem.

Todos los elementos a incorporar en obra serán de primera calidad y aprobados por normas IRAM.

Para diámetros de conexión de hasta 25 mm, la unión de la conexión con la cañería distribuidora se realizará mediante soldadura térmica o abrazaderas especialmente diseñadas para tal fin.

La válvula de paso para conexiones de 25 mm de diámetro y menores será con uniones roscables en sus extremos (tipo esférica), ubicada dentro de la misma caja cerca de la línea municipal con tapa a nivel de la vereda.

La caja se ubicará en la vereda y alojará la válvula de paso y el medidor, se construirá en Poliéster Reforzado con Fibra de Vidrio (PRFV) u hormigón premoldeado con marco y tapa de fundición con las dimensiones adecuadas para alojar y reparar el conjunto que debe contener y con la forma y resistencia que permitan soportar el paso eventual de vehículos. En todas las conexiones nuevas el contratista realizará la conexión directa en polietileno desde la férula de conexión a red hasta el medidor.



Los trabajos serán ejecutados con extrema prolijidad para tapar las canalizaciones que hubiere sido necesario ejecutar en solados.

En la colocación de medidor será cuidadosa del sentido de flujo que debe respetarse, se considerará falta grave la colocación al revés y expondrá al Contratista a una multa. Se exigirá absoluta estanqueidad de las conexiones para recibir el trabajo. El interior de los gabinetes en el caso de que no se usen cajas completas o premoldeadas deberá ser cuidadosamente ejecutado y terminado con un revoque impermeable y sin quedades. Se considerará cuidadosamente la horizontalidad del medidor y que la tapa se pueda abrir completamente permitiendo la cómoda lectura. Asimismo, no deberá haber menos de cm de luz bajo el medidor instalado.

La recepción del medidor instalado por la inspección implica que debe estar en condiciones de ser habilitado de inmediato.

Los medidores a instalar estarán adecuadamente especificados. A estos fines los contratistas podrán realizar al Dpto. Comercial (España 887 (4400) Salta, las consultas del caso informándoseles las marcas y modelos homologados por Aguas del Norte.

La medición del presente ítem se realizará según lo descripto anteriormente y la forma de pago del mismo será por unidad.

8.3 Traslado y colocación de bebedero –Incluye instalación sanitaria. - En pesos por unidad (\$/un)

Este ítem será compensación total por la colocación, transporte del bebedero y materiales, herramientas y mano de obra necesaria para instalación de Bebedero de hormigón premoldeado provisto por la Municipalidad de Salta, preparación de la superficie, fijación del mismo, nivelación, conexión de agua para bebedero, provisión e instalación de caño pead de ½", elementos de transición, accesorios y cañerías correspondientes para sistema de cañerías ¾" para termofusión de la conexión interior del bebedero, conexión de caños para desagote, corrección de defectos constructivos, señalización, seguridad peatonal, y toda otra tarea previa o posterior que derive en este ítem. El bebedero de hormigón premoldeado será provisto por la Municipalidad de Salta, siendo tarea del Contratista el traslado de los mismos desde la Planta Hormigonera Ing. Hector Herrero de la Municipalidad de Salta ubicada en Av. Jose de Artigas 461 -Salta Capital- hasta el sitio de obra, se transportarán con sumo cuidado preservando la integridad del mobiliario urbano, sin que se produzcan raspaduras o ralladuras, grietas/fisuras, golpes en esquinas o bordes o cualquier otro daño sobre los mismos. En caso de rotura o daños sobre los mismos será a costas del Contratista la reposición del mismo de idénticas características y marca

Instalación Base con anclaje a dado de hormigón:

1. Replantear el sector donde va a ir ubicada la pieza
2. Realizar la excavación para colocar la instalación de la cañería de agua y desagüe
3. Posicionar el bebedero en el sector donde va ir ubicado, apuntalar con unos tacos de madera y superponerlos en la base de bebedero para que sirva de apoyo.
4. El bebedero contiene pelos de anclaje de 20 a 30cm de largo, Hierro 8, estos se doblan a 90° para nivelarlo sobre malla Q188.

Se deberá dejar una cámara de inspección de 20x20cm para tener acceso en caso de obstrucción en la cañería de desagüe.

Se realizará la conexión de agua de red por termofusión de los caños desde la llave de paso al caño que se encuentra en la parte inferior del bebedero, con el desagüe se debe realizar de la misma manera.



- La base de H²A° se ejecutará de 10 a 12cm de alto, con malla Q188, posicionar y nivelar bebedero, hormigonar la base, se termina de nivelar y se deja fraguar por 48hs.
5. La base de H²A° se ejecutará de 10 a 12cm de alto, con malla Q188, posicionar y nivelar el bebedero, hormigonar la base, se termina de nivelar y se deja fraguar por 48hs.
6. Se deberán colocar mallas de advertencia enterradas en los lugares donde se coloquen cañerías, color según corresponda.

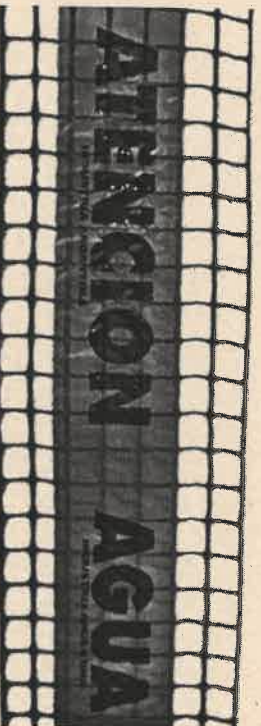

Incluye colocación y canalización de cañería para provisión de agua desde red y cañería enterrada (cota según normativa vigente) para desagote hasta rejilla existente. Queda a cargo del Contratista la reparación de todo elemento que se deba romper para realizar la instalación de los elementos que componen la instalación.

9 Limpieza de Obra

9.1 Limpieza final de obra. - En pesos por metro cuadrado (\$/m²)

La Contratista deberá realizar la limpieza de la obra. El estado de la obra será constantemente auditado por la Inspección y/o Director Técnico de obra, la cual estará facultada para exigir al Contratista un plan de seguridad e higiene apto para el tipo de obra encomendada. La regular limpieza de obra estará incluida en los costos presentados por el oferente, sin que ello resulte en un aumento de los mismos y/o adicionales de obra.

Durante el desarrollo de los trabajos, la Contratista tendrá a su cargo el retiro de tierras sobrantes de excavaciones, residuos, restos de árboles, maleza y/o otros desperdicios que surjan en la obra; no se permitirá en ningún caso la quema por parte de la Contratista o su personal de restos, vegetación o desperdicios de obra, pudiendo ser sancionado este por la realización de quemas.

A fin de obra, la Contratista tendrá a su cargo la limpieza final de obra, lo que incluye el retiro de obrador, cercos de obra, máquinas herramientas, herramientas de mano, sobrantes de materiales, también incluye la remoción de suelos contruidos y/o pastones donde se prepararon mezclas, hormigones, etc., sin que esto resulte en variación de costos y/o adicionales de obra.

La Contratista tiene la obligación de entregar la obra en perfecto estado de limpieza, por lo cual al momento de haber terminado esta solicitara a la Inspección el certificado de recepción provisoria correspondiente.

La limpieza de obra se ejecutará permanentemente, con el objeto de mantener libre de materiales excedentes y residuos que dificulte la ejecución de los trabajos y comprometan la seguridad de las personas o de las tareas. Los lugares de trabajo deberán quedar, al finalizar cada jornada, en perfectas condiciones de orden e higiene. Para tal fin, la Contratista deberá prever contenedores que se ubican en lugares a determinar por la Inspección de Obra, corriendo por su cuenta el alquiler o provisión de los mismos.



Trib. Martín Miguel de Güemes
Honor. de la Nación Argentina

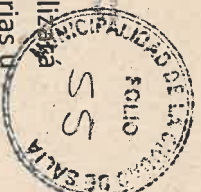

Una vez terminada la obra y antes de la recepción provisoria, la Contratista realizará limpieza de carácter general, que incluye la parte del terreno que enseres y maquinarias u otros elementos que hubieran sido utilizados en la Construcción. Las dependencias del obrador, como así también las redes de energía y/o alimentación de agua, de carácter provisorio utilizadas para la ejecución de los trabajos, serán retiradas definitivamente antes de la recepción definitiva. La recepción definitiva de la obra en condiciones adecuadas deberá ser aprobada por la Inspección de la obra.

10 Documentación de obra

10.1 Documentación ejecutiva de obra (aprobada). - En pesos por global (\$/gl)

El Contratista deberá gestionar la aprobación de la documentación técnica correspondiente a la obra, los planos deben estar aprobados por los organismos de control, y las prefactibilidades de servicios que sean necesarios, asimismo deberá incluir en sus costos el pago de estampillas, tasas y derechos de construcción que corresponden en cada caso.

Así mismo deberá presentar la totalidad de la documentación de la obra y previa conformidad por parte de la Inspección, realizará la aprobación definitiva, así como los trámites de aprobación del final de obra o conforme a esta ante los organismos correspondientes de control (Municipalidad de la Ciudad de Salta, Consejos profesionales correspondientes, EDESA y los que correspondan).

La Contratista hará entrega por triplicado a la Inspección de obras, de los planos aprobados por cada una de las Oficinas técnicas de los organismos competentes. El Contratista tendrá a su cargo la ejecución de la carpeta técnica para el desarrollo de la obra; esta carpeta estará compuesta por la cantidad de planos que sean necesarios para poder ejecutar la obra de manera adecuada.

La responsabilidad en la verificación del cálculo de las estructuras estará a cargo del Contratista, y adecuados a los requerimientos de la Norma CIRSOC vigentes. También el proyecto eléctrico deberá ser calculado y adecuado a la normativa de la AEA. Los trámites necesarios para la aprobación y demás sellados y tasas estarán a cargo de la Contratista, como también con los requisitos de los entes proveedores de servicios.

Todo Proponente deberá trasladarse al lugar de la Obra y constatar su estado. La Contratista no podrá alegar posteriormente causa alguna de ignorancia en lo referente a las condiciones de realización de los trabajos y será el único responsable de los errores u omisiones en que hubiere incurrido al formular la Propuesta.

La omisión de algunos ítems, parcial o totalmente, o la no descripción de algunos de ellos en este Pliego o en la Oferta y/o documentación a presentar por el Proponente, no exime a éste de la obligación de su ejecución, de acuerdo a sus fines y según lo detallado en los Planos y Planillas que forman parte del Pliego.

La totalidad de la documentación anexa que forma parte del presente pliego deberá tomarse como Anteproyecto.

Los planos ejecutivos de proyecto serán presentados a la Inspección de obra para su aprobación en los organismos correspondientes, previo al inicio de la obra. La empresa Contratista no podrá realizar tareas de ejecución salvo los trabajos preliminares hasta tanto no reciba por escrito, la aprobación de dicha documentación.

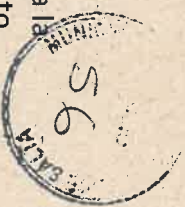

Deberán efectuar los Proyectos de las redes y realizar todos los trámites necesarios para la aprobación de los mismos en el organismo que correspondiera, efectuando el seguimiento, hasta obtener la recepción por parte de la empresa prestataria del servicio. Estos proyectos aprobados por la empresa prestataria deberán presentarse previo al inicio de obra a la Inspección.

Toda la documentación deberá confeccionarse de acuerdo a las reglamentaciones, para obras públicas, vigentes en la Provincia. Los planos ingresados al Municipio deberán estar en obra a disposición de la Inspección. De surgir modificaciones, el Contratista deberá tramitar su aprobación ante la Municipalidad de Salta.

El Oferente deberá recabar ante organismos públicos y/o privados competentes la información de la infraestructura existente (interferencias), ya que serán de su absoluta responsabilidad y sin costo adicional alguno, las modificaciones y o trabajos que como consecuencia de la ejecución del presente proyecto se produjeran. El mantenimiento de los servicios existentes, incluye la provisión de materiales, mano de obra, equipos, transporte y todo elemento que sea necesario para asegurar la continuidad del servicio de que se tratare.

Los trámites, permisos, autorizaciones, documentación técnica y posterior aprobación y recepción de los trabajos por parte de los Organismos Competentes, Empresas Privadas o Empresas privadas de servicios públicos, son por tanto de Inexcusable cumplimiento por parte del Oferente, como así también, la totalidad de gastos por derechos, tasas, aranceles, inspecciones, etc., emergentes de los mismos.

Una vez finalizada la obra, el Contratista deberá presentar en la Municipalidad (sector Obras Públicas/Inspección de Obra) el conforme a obra como registro de documentación con lo efectivamente construido, una vez finalizada la misma. Debe verificarse que fue ejecutado de acuerdo al permiso de ejecución de obra civil.

La documentación que integra el presente pliego es a modo de Anteproyecto, por lo que el Oferente deberá elaborar el proyecto ejecutivo de obra y confeccionar los planos correspondientes para una correcta ejecución de las tareas.

En caso de realizar modificaciones al proyecto queda cargo de la Contratista la ejecución de planos conformes a obra aprobados una vez finalizada la misma, los cuales deberán ser entregados a la Inspección de obra.

EQUIPO:

El equipo y demás implementos usados para dichos trabajos deberán ser especificados por el proponente.

Si durante el desarrollo de los trabajos se observaren deficiencias o mal funcionamiento de los equipos, éstos deberán ser reemplazados en forma inmediata.

Los equipos solicitados deberán estar en buen estado de funcionamiento y su antigüedad deberá ser inferior a los 10 años.

El Contratista arbitrará todos los medios para garantizar la continuidad de los trabajos asignados, aguardando ante cualquier eventualidad (por roturas o cualquier otra causa) que origine el retiro del equipo (y/o del accesorio que este en uso) del lugar de trabajo, su reposición por otro, de idénticas características y estados, en el menor tiempo posible.

Si el equipo contratado (y/o el accesorio que este en uso) sufre roturas que le impidan continuar trabajando por más de CINCO (5) DIAS, la Municipalidad se reserva el derecho de rescindir el Contrato y efectuar su reemplazo, más la acción por los daños que se pudieren ocasionar.

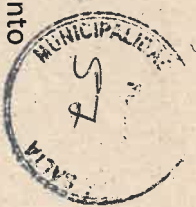

Tanto las herramientas como los equipos no podrán ser despojados de ningún elemento de seguridad con los que vienen de fábrica.

PROVISIÓN DE ÚTILES

Se efectuará la siguiente provisión de útiles para el Área de Estudios y Proyectos al momento del inicio de la presente obra:

- 1 Impresora multifunción a color Epson EcoTank L8180

**SISTEMA DE CONTRATACIÓN:
AJUSTE ALZADO**

PLAZO DE EJECUCIÓN:

Se establece un plazo de ejecución de **45 (cuarenta y cinco) días** corridos contados a partir de la fecha del Acta de Inicio de Obra.

PLAZO DE GARANTÍA:

Para la presente obra se establece un Plazo de Garantía de 1 (un) año a partir del Acta de Recepción Provisoria.

PRESUPUESTO OFICIAL: \$95.573.405,58 (Pesos Noventa y cinco millones, quinientos setenta y tres mil, cuatrocientos cinco con 58/100).

MES BASE:
Enero 2026

ANTECEDENTES DE OBRA:

Se requieren antecedentes de obras similares de la contratista, con certificación de los organismos comitentes correspondientes.

REPRESENTANTE TECNICO DEL CONTRATISTA.

Deberá poseer profesional con incumbencia en la materia, matriculado en el Consejo Profesional de Agrimensores, Ingenieros y Profesiones Afines de la Provincia de Salta, o colegio que corresponda, de acuerdo a la ley que rige el ejercicio de la profesión. Estará a cargo de la ejecución de los trabajos y será el único autorizado para tratar con la Inspección los problemas técnicos que se presentaren.

RETIRO DEL MATERIAL EXTRAIDO

El Contratista queda obligado a retirar de la zona de trabajo el material resultante de la demolición y limpieza, de acuerdo a las especificaciones y disposiciones de la Inspección. Estos trabajos serán de exclusiva cuenta del Contratista, como así también su transporte hasta el lugar que indique la Inspección, considerándose que el costo de esta operación estará incluido en el precio del Ítem, hasta una distancia de diez (10) Km.

ROTURAS EN LAS REDES Y CONEXIONES DE SERVICIOS PÚBLICOS



El Contratista deberá comunicar a la Inspección la existencia de desperfectos, pérdidas o roturas en las redes y conexiones de agua, cloaca, gas, electricidad, existentes en el sector de trabajo, siendo obligación de la Empresa solicitar a los Organismos pertinentes su reparación y/o reposición de los mismos, verificando su cumplimiento previo a la ejecución de los trabajos.

En caso de producirse una rotura o desperfecto de instalaciones existentes durante la ejecución de los trabajos, la Contratista deberá proceder a su inmediato arreglo o gestionar ante el organismo correspondiente su reparación a exclusivo costo de la Contratista.

INDUMENTARIA Y CARTELERIA:

La contratista deberá proveer a todo el personal afectado a la obra la indumentaria detallada a continuación: casco protector amarillo y pecheras color naranja fluór, y su correspondiente logo o según indique la Inspección.

Como así también deberá proveer todos los carteles de "Peligro" y "Precaución" de plástico corrugado de 67 cm x 49 cm x 0,3 cm a colocar en la obra que se trate, deberán estar impresos con tinta vinílica sintética la misma la leyenda y su correspondiente logo.

PROVISION DE MOVILIDAD:

La Contratista se hará cargo del traslado del personal de Inspección para cada turno desde Avda. Paraguay Nº 1240 (Segunda Etapa de C.C.M.) hasta la obra y viceversa, en horarios de trabajo en obra.

NORMAS VIGENTES:

Para la presente obra rige la Ordenanza Nº 15.593/19 que adhiere la Ley Nº 8072 de Contrataciones de la Provincia de Salta y el Decreto Reglamentario Municipal Nº 0087/19 y sus modificatorios.

Así mismo se registrarán por la GUIA DE SEÑALIZACION TRANSITORIA DE OBRAS Y DESVIOS (Ley Nº 24.449 - Decreto reglamentario Nº 779/95).

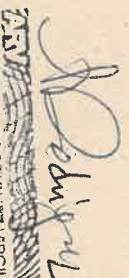

ARGENTINA REPUBLICA VIRGIL
SUBSECRETARIA DE LA CIUDAD DE
PROYECTOS INTEGRALES
MUNICIPALIDAD DE SALTA



MUNICIPALIDAD DE LA CIUDAD DE SALTA

SECRETARÍA DE OBRAS PÚBLICAS

MEMORIA TÉCNICA

ANEXO I

PLANILLA RESUMEN DE ANÁLISIS DE PRECIOS UNITARIOS

ITEM Nº	DESCRIPCION	UNIDAD
a - MATERIALES		\$ /
b - MANO DE OBRA		\$ /
c - EQUIPO		\$ /
d - COSTO DIRECTO (a + b + c)		\$ /
e - GASTOS GENERALES (% de d)		\$ /
f - BENEFICIO (% de d)		\$ /
g - COSTO TOTAL (d + e + f)		\$ /
h - COSTO IMPOSITIVO		\$ /
- TASA DE ACTIV. VARIAS (% de g)		\$ /
- I.V.A. (% de g)		\$ /
i - PRECIO UNITARIO TOTAL (g + h)		\$ /

El llenado del presente formulario lo es en carácter de Declaración Jurada

FORMULARIO DE OBRAS EJECUTADAS

1. Empresa.....ObraNº.....
2. Consorcio.....
3. Ciudad Provincia.....
4. Comitante..... Dirección.....
5. BREVE DESCRIPCION DE LAS OBRAS:
.....
.....
.....
.....
.....
.....
6. PLAZO CONTRACTUAL ORIGINAL DE EJECUCION..... (EN MESES CORRIDOS)
7. FECHA DE INICIACION.....
8. FECHA DE TERMINACION.....
9. PLAZO REAL DE EJECUCION DE LA OBRA..... (EN MESES CORRIDOS)
10. POR CIENTO (%) DE PARTICIPACION EN CASO DE HABERSE EJECUTADO EN CONSORCIO:..%
11. MONTO DE CONTRATO A MES BASICO: \$.....
MES BASICO:
12. ANTIGÜEDAD DE LA EMPRESA.....AÑOS

El llenado del presente formulario lo es en carácter de Declaración Jurada



"Ord. Martín Miguel de Güemes"
Honor de la Nación Argentina"





RESUMEN DE EQUIPOS DE PROPIEDAD DE LA EMPRESA A AFECTAR A OBRA

EQUIPO						
MARCA						
MODELO						
SERIE						
AÑO						
POTENCIA						
CAPACIDAD						
HORAS TRABAJADAS						
ESTADO	B					
	R					
	M					
LUGAR EN QUE SE ENCUENTRA						
OBSERVACIONES						

El llenado del presente formulario lo es en carácter de Declaración Jurada



RESUMEN DE EQUIPOS A ALQUILAR Y/O COMPRAR PARA AFECTAR A LA OBRA

EQUIPO	MARCA	MODELO	SERIE	AÑO	POTENCIA	CAPACIDAD	HORAS TRABAJADAS	ESTADO	LUGAR EN QUE SE ENCUENTRA	OBSERVACIONES
								B		
								R		
								M		

El llenado del presente formulario lo es en caracter de Declaración Jurada



"Por Martín Miguel de Güemes,
Héroe de la Patria Argentina"



Para **solicitar** **documentación** **gráfica** **mandar** **mail** **a**
proyectosintegralesmuni@gmail.com



AGUSTINA RODRÍGUEZ VIRGILIO
SUBSECRETARÍA DE UNIDAD DE
PROYECTOS INTEGRALES
MUNICIPALIDAD DE SALTA