

máximos reglamentarios, y planos de encofrados con niveles inferiores de losas, bancos de H²A° y cotas de ubicación en planta. Se deberá proveer un hormigón estructural H-25, salvo que la documentación ejecutiva indique otra resistencia, y se indicará en cada plano como así también el tipo de acero, el cual será definido según los cálculos y planos estructurales aprobados por la inspección. Todos los ensayos estarán a cargo y cuenta de la contratista en casos de ser solicitados por la inspección.

Inspecciones:

Todos los trabajos de Hormigón Armado deberán ser aprobados por la inspección de obra y el contratista deberá ajustarse a las órdenes impartidas en todo lo referente a ejecución, uso, terminaciones y calidad de los materiales. Cuarenta y ocho horas antes del colado de hormigón en cualquier estructura, el contratista deberá solicitar por escrito, en libro de notas de pedido, la inspección previa que autorice su ejecución. La inspección hará por escrito en el libro de Órdenes de Servicio las observaciones pertinentes; en el caso de no ser necesario formularlas, extenderá el correspondiente conforme. En el caso de existir observaciones, el contratista deberá efectuar las rectificaciones y correcciones dispuestas por la inspección, a su exclusivo cargo sin derecho a reclamo alguno. El contratista demostrará, además, que dispone en obra de todos los materiales y equipos adecuados en óptimo funcionamiento, como para no interrumpir los trabajos de llenado y colado de hormigón. Quedando terminantemente prohibido el llenado por colado de hormigón de cualquier sector de estructura de hormigón sin tener en el libro de órdenes de servicio la autorización escrita por la inspección. La inspección podrá disponer la demolición de lo ejecutado sin su conformidad y a cargo del contratista, y sin compensación por parte del comitente. Iguales acciones serán dispuestas por la inspección cuando no se hayan cumplimentado algunos requisitos expuestos en los párrafos anteriores o en casos tales como incumplimiento de las tolerancias constructivas, detalles con mala terminación, fisuras y/o deformaciones excesivas, que permitan inferir posibles deficiencias estructurales.

Recepción:

Una vez terminados todos los trabajos, el contratista solicitará la aceptación de los mismos a la inspección, la que de corresponder labrará un acta donde conste que las estructuras han sido realizadas de conformidad con la documentación contractual, con las órdenes impartidas por la inspección y las exigencias y condiciones establecidas en el capítulo 8 del reglamento CIRSOC 201: “condiciones de aceptación de las estructuras terminadas”.

Materiales:

Los materiales responderán básicamente en lo que respecta propiedades físicas y químicas, así como también a normas de recepción, almacenaje, etc., a lo estipulado en el reglamento CIRSOC 201 y demás normas indicadas en el punto 1.1 de este artículo. Se utilizará exclusivamente cemento Portland Normal, de fabricación nacional, de marcas aprobadas oficialmente y que cumplan las normas de fabricación especificadas por normas. El cemento a usar deberá ser fresco y no presentar grumos. En el caso de utilizarse cementos de alta resistencia inicial, se deberán tomar todas las precauciones necesarias para evitar contracciones de fragüe, reducción de longitudes de hormigonado, incremento de armaduras de repartición, etc., debiendo contar para ello con la expresa autorización de la inspección. En caso de suelos agresivos cuando no se pueda proteger, se tomará especial cuidado de diseñar un hormigón resistente, inoculado frente a la acción de los mismos

mediante el empleo de cementos puzolánicos u otro de probada eficacia, como para producir un hormigón lo suficientemente denso para evitar el ingreso de agua.

Aceros:

En todas las estructuras se empleará acero para hormigón que cumpla lo especificado en el reglamento CIRSOC 201 para el acero tipo III ADN, con una tensión característica de fluencia $\sigma_s = 420$ (MN/m²) y tensión admisible $\sigma_{adm} = 240$ (MN/m²). Se utilizarán exclusivamente aceros de marcas reconocidas. Cada partida entregada en obra estará acompañada por el correspondiente certificado de calidad o garantía. El acero estará libre de burbujas, sopladuras, de grietas u otra solución de continuidad y con diámetro constante en toda su longitud. Las barras estarán completamente limpias, libres de grasas y solados y admitirá una leve oxidación superficial sin formación de escamas o hendiduras. Todas las barras para armaduras se mantendrán bajo techo a fin de evitar la oxidación, solo se podrá tener a la intemperie el acero que se utilizará para la colocación inmediata.

Agregado fino:

Estará constituido por arena, limpia y libre de materias orgánicas e impurezas. Su granulometría cumplirá lo dispuesto en el reglamento CIRSOC 201, el contratista deberá consultar la dosificación adecuada para tal tipo de agregado a un laboratorio de reconocido prestigio aprobado por la inspección.

Agregado grueso:

Se utilizará piedra partida de constitución granítica o canto rodado perfectamente limpio, libre de partículas lajasas y bien granulado. En caso de no cumplir con las disposiciones del reglamento CIRSOC 20, se procederá de igual forma a lo señalado en el punto anterior.

Hormigón:

El contratista deberá utilizar los áridos de la calidad y granulometría especificados, así como la relación agua-cemento adecuada, a fin de obtener un hormigón de calidad y resistencia final solicitadas. En ningún caso podrá emplearse un hormigón con menos de 300 kg de cemento dosificado por metro cúbico de hormigón. De utilizarse hormigón elaborado comprado, el mismo deberá contar la aprobación de la inspección de obra. El hormigón estructural será de resistencia H-25, y se respetará un recubrimiento mínimo de 5 cm en todos los elementos estructurales en contacto con el terreno o expuestos a la intemperie, salvo indicación diferente en los planos.

Equipos:

Las proporciones en que intervienen el cemento y los agregados se medirán en peso exclusivamente, debiendo disponer el contratista en planta con los equipos necesarios a tal fin. También deberá disponer de los elementos apropiados para la correcta medición de las aguas del amasado, la humedad superficial de los agregados y su temperatura. Estas exigencias se extienden a las plantas de elaboración cuando el hormigón proviene del exterior de la obra. Es obligatorio la preparación del hormigón con medios mecánicos que aseguren un batido uniforme, respetando las dosificaciones aprobadas. El tiempo mínimo de mezclado será de 1 minuto una vez introducidos los materiales en la máquina, debiendo mostrarse que en el equipo disponible se logran las exigencias en uniformidad y resistencia. De lo contrario se establecerá en mínimo requerido por el equipo para obtener una mezcla homogénea. La hormigonera deberá tener una capacidad de producción adecuada al volumen de hormigón a emplear. El funcionamiento del grupo mecánico y motor deberá ser normal, a prueba de interrupciones que exponga al peligro de suspensión de los trabajos, logrando el propósito de realizar la continuidad del modelo. Si los equipos no son

lo suficientemente confiables en su continuidad, la inspección podrá exigir al contratista, equipos, motores, y/o accesorios de reposición por orden de servicio a fin de normalizar las tareas. Las mismas exigencias se aplicarán a los equipos y elementos para la distribución del hormigón en la obra, su colación y vibrado. Estos deben ser suficientes en número y confiables en su funcionamiento a fin de asegurar la continuidad señalada. La compactación del hormigón se efectuará mediante vibradores de inmersión, debiendo evitarse el vibrado de las armaduras y la segregación del hormigón en el interior de los moldes. No se permitirán sistemas de transporte que, tanto en la etapa de manipuleo como en la colocación, produzcan la aceleración del hormigón. En el caso de columnas y tabiques que, tanto por su altura o densidad de armaduras lo hagan necesario, el hormigón deberá ser conducido mediante tubos de bajadas. Si el medio de transporte del hormigón fuera considerado no conveniente por la inspección, esta podrá disponer que la toma de muestras para la determinación de la resistencia característica se efectúe en el lugar y momento de llenado de los encofrados.

Procedimientos constructivos:

Armaduras:

Deberán ser ejecutadas por obreros especializados y con los útiles y herramientas adecuadas. Se conformarán de acuerdo a lo establecido en los planos de detalles con las exigencias especificadas. Previa a la colocación de las armaduras se procederá a la cuidadosa limpieza de los encofrados. La armadura deberá ser doblada y colocada asegurando la posición indicada en los planos, debiendo respetarse los recubrimientos y separaciones mínimas en todas las barras. Éstas serán rectas, limpias y libres de exceso de óxido. El doblado, ganchos y empalme deberán cumplir con las disposiciones del reglamento INPRES CIRSOC 103. No se admitirán barras soldadas, los empalmes serán por yuxtaposición, salvo en casos especiales y solo con la expresa autorización de la inspección. Cuando sea necesario, se dispondrán armaduras adicionales en las zonas de empalme u tras armaduras constructivas, aunque no estén computadas en las planillas. Si en el control visual del armado, la inspección considera necesario el agregado de armaduras, el contratista deberá hacer constar esta corrección en los planos y planillas correspondientes. De afectarse en la memoria de cálculo, esta corrección se hará extensible a ella. Se tendrá el máximo cuidado de no aplastar o correr la posición de las barras durante la ejecución de las armaduras y en el colado del hormigón.

Encofrados:

Todos los moldes para encofrados de hormigón armado deberán armarse respetando estrictamente las dimensiones, niveles y formas, realizados por obreros especializados y bajo dirección competente. Como límites máximos de tolerancias dimensionales se establecen los indicados en el reglamento CIRSOC 201, capítulo 12, apartado 12.2. Se deberá asegurar la estabilidad, resistencia y el mantenimiento de la forma correcta del encofrado durante el hormigonado, arriostrándolos convenientemente para que puedan resistir el tránsito sobre ellos, colado del hormigón, acción del viento y cualquier otro tipo de carga accidental. Los moldes deberán ser estancos a fin de evitar el empobrecimiento del hormigón por la separación de la lechada de cemento. Además de lo descripto se aplicarán las disposiciones del capítulo 12 del reglamento CIRSOC 201. En todos los casos el contratista deberá convenir con la inspección el tipo y forma de encofrado a ejecutar. Antes del colado del hormigón se limpiarán prolija y cuidadosamente todos los moldes. La inspección podrá hacer repetir las operaciones de limpieza si no resultaran satisfactorias.

Doce horas antes de las operaciones del colado del hormigón se mojarán abundantemente el encofrado y luego, en el momento previo de la colocación del material, el riego con agua se efectuará hasta la saturación de la madera. No se permitirá en ningún caso romper las estructuras ya coladas de hormigón para el paso de cañerías o conductos. Todos los trabajos para pasos de cañerías serán verificados y aprobados previamente por la inspección. Los trabajos posteriores para cubrir omisiones en pasos de conducciones estarán a cargo exclusivo del contratista. En general, los materiales para encofrados y la consiguiente calidad de terminación de los paramentos serán propuestos por el contratista debiendo contar con la aprobación de la inspección antes de su utilización en obra.

Amasado y colado del hormigón:

Durante el amasado deberá respetarse estrictamente la relación agua-cemento. En cualquier momento la inspección podrá hacer efectuar los controles de contenido de agua de la mezcla mediante el ensayo de asentamiento en el lugar de colocación, utilizando el cono de Abrams que deberá ser provisto por el contratista. En ningún caso el asentamiento podrá ser mayor que el medido al moldear la probeta de ensayo. También se efectuarán los correspondientes controles de temperatura. El hormigón se colocará sin interrupciones en los encofrados inmediatamente después de haber sido amasado. Se verterá cuidadosamente en los moldes debiendo ser golpeados y la mezcla apisonada y vibrada, de tal forma de poder asegurar un perfecto llenado sin oquedades ni vacíos. Cuando se deban realizar las operaciones de colado de hormigón bajo temperaturas extremas de frío o calor se adaptarán las recomendaciones indicadas en el capítulo 11. Y anexo del reglamento CIRSOC 201. El proceso de llenado deberá ajustarse a un plan preparado por el contratista y aprobado por la inspección de obra. En este se especificará claramente la opción de las juntas de trabajo, las que deberán ser estudiadas cuidadosamente, no solo en función de la estabilidad de la estructura, sino especialmente en relación al aspecto arquitectónico de la misma.

Curado y protección del hormigón:

Una vez determinadas las operaciones de colocación del hormigón, en el sector de estructuras según el plan de hormigonado aprobado, se lo someterá a un proceso de curado continuado durante un período no inferior a siete días de riego continuo. Los métodos a emplear deberán ser capaces de evitar toda pérdida de humedad durante ese lapso. Tanto el procedimiento de curado del hormigón como las protecciones que deba realizarse a efectos de impedir efectos perjudiciales para el mismo, deberán adecuarse estrictamente a lo establecido en el capítulo 10, apartado 10.6.5 y anexo reglamento CIRSOC 201. El método propuesto por el contratista deberá ser aprobado por la inspección.

Desencofrado:

En ningún caso se permitirá el retiro de los encofrados antes de los plazos establecidos en el reglamento CIRSOC 201, apartado 12.3.3. Estos plazos podrán ser aumentados por la inspección cuando las circunstancias así lo aconsejen. Se cuidará especialmente no cargar la estructura recién desencofrada. La inspección podrá exigir el retiro inmediato de toda carga que a su entender sea superior a la que la estructura pueda soportar. Cuando al desencofrar aparezcan defectos inadmisibles a juicio de la inspección, esta decidirá cómo se procederá para subsanar o rechazar la estructura, a exclusivo cargo del contratista. De decidir la inspección por la reparación, esta deberá efectuarse dentro de las veinticuatro horas siguientes al retiro del encofrado. En caso del desencofrado de columnas, tabiques o piezas verticales que quedaran a la vista, las mismas deberán ser protegidas con plástico o

cartón en toda su superficie evitando así que las siguientes acciones de la obra dañen la superficie. En caso de que esto ocurra deberá ser informado a la inspección de la obra, la que informará el procedimiento de restauración o reparación, lo que correrá por cuenta de la empresa adjudicataria.

Se deberá adjuntar además los planos estructurales tipo con detalles de fundación y anclajes y se incorporará un control de calidad mediante ensayos de probetas y certificados de acero, conforme a las disposiciones del Reglamento CIRSOC 201 y previa aprobación de la inspección.

11-3.1 Hormigón de limpieza e=5cm. - En pesos por metro cuadrado (\$/m2).

Este ítem será compensación total por la provisión, traslado de los materiales, relleno y compactación, ejecución de la mezcla, colado y curado del hormigón, mano de obra, equipo y herramientas necesarias para la ejecución de una capa de Hormigón de limpieza de 5cm de espesor, bajo fundaciones. Previo al vertido del hormigón no estructural, el Contratista deberá preparar el terreno limpiándolo de manera tal de eliminar raíces, escombros, agua estancada y material orgánico, para posteriormente nivelar y compactar el mismo, una vez colocado el hormigón se extenderá con pala y enrasará con regla metálica, siendo su espesor final no menor de 5 cm. En este ítem también se contempla correcciones constructivas y toda otra tarea previa o posterior que derive

11-3.2 Dados de HºAº para parador y cesto de basura. - En pesos por metro cubico (\$/m3)

Este ítem será compensación total por la provisión, traslado de los materiales, relleno y compactación, ejecución de la mezcla, encofrado, colado y curado del hormigón, mano de obra, equipo y herramientas necesarias para la ejecución de dados de HºAº que sirven de anclaje para parantes de paradores y cestos de basura, correcciones constructivas, y toda otra tarea que derive de este ítem. La estructura de hormigón armado se ejecutará en un todo de acuerdo a las normas vigentes y según plano estructural realizado por la Contratista, el cual deberá contar con la verificación estructural del COPALPA, en caso de corresponder, recomendándose respetar los detalles constructivos especificados en la norma INPRES CIRSOC. Se empleará hormigón H-17, pudiendo la Inspección solicitar ensayos para comprobar la calidad del mismo. Las obras se ejecutarán siempre con personal competente, con sumo cuidado y siguiendo las indicaciones de los planos de detalles.

11-4 Contrapisos

Generalidades:

El Contratista basado en un replanteo aprobado por la Inspección de obra, y con un terreno preparado, donde se hayan verificado los niveles, con el suelo perfectamente consolidado, compactado y apisonado, el cual lo mejora con la extracción de restos de árboles y/o arbustos como también cualquier otro resto orgánico o residuos materiales, etc.

En caso de ser solicitado por la Inspección de obra, se realizarán ensayos para determinar el índice de plasticidad y humedad óptimo de compactación para el ensayo Proctor, debiendo obtenerse luego de efectuada la compactación un valor mínimo del 88 %. En todos estos casos los ensayos y trabajos de mejora que resultaren necesarios los ensayos

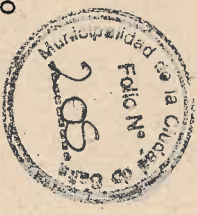

serán todos a cargo y cuenta de la Contratista, sin que esto signifique un adicional o mayores costos de obra.

La compactación del terreno podrá hacerse únicamente con vibro- compactador o cualquier procedimiento mecánico que a juicio de la Inspección obtenga los resultados deseados. No se permitirá bajo ningún aspecto el compactado con método manual.

Los rellenos y mantos para contrapisos se efectuarán según las especificaciones que se incluyen en este capítulo. Los espesores y pendientes se ajustarán a las necesidades que surjan en los niveles indicados en los planos para pisos/solados terminados y de las necesidades emergentes de la obra.

En general previo a su ejecución se procederá a la limpieza de materiales sueltos y al eventual rasqueteo de incrustaciones extrañas, mojando con agua antes de colocarlo.

Asimismo, al ejecutarse los contrapisos deberán dejar previstos para el libre juego de la dilatación, aplicando los dispositivos elásticos que constituyen los componentes mecánicos de las juntas dilatación.

Se rellenarán los intersticios creados con el material elástico prescripto en el capítulo respectivo, de comportamiento reversible, garantizando su conservación, o en caso de diferirse estos rellenos a una etapa posterior, se considera especial atención a la clausura transitoria de las ranuras para garantizar la limpieza.

La terminación del contrapiso, siempre que no se indique lo contrario, deberá ser apisonado, emparejado/fratasado, quedando su superficie uniforme y antideslizante.

El contrapiso deberá tener la pendiente adecuada para permitir el correcto escurrimiento de las aguas superficiales.

Los contrapisos recién terminados deberán protegerse del secado prematuro, ya que las rajaduras o desperfectos durante el secado serán motivo para el rechazo del trabajo por parte de la Inspección de obra.

Contrapisos armados sobre terreno natural

En todos los casos se construirán con hormigón armado y con malla metálica tipo Sima de 15 x 15 con hierro electro soldado de 6 mm. cuando se especifique la constitución del mismo.

Solados

El Contratista deberá ajustar la terminación de los diferentes sectores de las veredas a realizar según se especifica en los planos incluidos en los anexos de este pliego.

Según se detalla en el pliego las veredas realizadas donde la terminación del solado será con hormigón peinado, deberán presentar a la Inspección de obra, una muestra del/los peinados propuestos, a fin de poder dotar a la obra del tipo de peinado más acorde a los objetivos del proyecto.

Todas las veredas que se realicen presentaran en sus bordes de un cordón resuelto con hormigón fratasado de 10 cm de espesor, conforme a los encuentros de pisos, quiebres, juntas, alcorques, etc.

Todos los bordes de los contrapisos a ejecutar, serán alisados con llana específica para borde.

11-4.1 Contrapiso armado - con malla – con terminación fratasada - incluye sellado de juntas. - En pesos por metro cuadrado (\$/m2).

Este ítem será compensación total por la provisión, transporte de los materiales, herramientas y mano de obra necesaria para la ejecución de contrapiso de hormigón armado con terminación fratasada referenciados en planos adjuntos con un mínimo de cemento de 300 kg/m3, colocación de malla sima, nivelación, perfilado, compactación, preparación de la superficie, encofrado, preparación de la mezcla de hormigón, colado, vibrado, peinado con cepillo, fraguado del hormigón, sellado de juntas, corrección de los defectos constructivos, señalización, seguridad peatonal, y por toda otra tarea previa a su ejecución o posterior a la misma que derive de este ítem.

Antes de la ejecución del contrapiso se procederá a limpiar el suelo, quitando toda materia orgánica, desperdicios, etc. Se consolidará el terreno compactando o apisonando fuertemente y con riego en caso necesario, a fin de evitar descensos posteriores. Se ejecutarán con mezcla tipo AA, con un espesor de 12 cm. Los contrapisos serán de un espesor uniforme y pendientes necesarias para el escurrimiento de las aguas superficiales, en todos los casos estos contrapisos deberán ser hidrófugos ya sea con un aditivo en la colocación en la propia mezcla o la realización de una carpeta hidrófuga posterior estas opciones serán definidas por la inspección al igual que el aditivo hidrófugo de 1ra marca para tal fin.

El Contratista deberá ejecutar los contrapisos de espesor según calculo con sus superficies uniformes, logrando terminaciones de calidad; la Inspección de obra está facultada a realizar el rechazo de paños de contrapiso con defectos constructivos que a su parecer merezcan ser reconstruidos, esto a cargo de la contratista sin que signifique mayores costos. Este ítem contempla la ejecución y sellado de juntas de dilatación, las mismas se realizarán de acuerdo a las normativas vigentes las cuales exigen el diseño de las mismas para el control de fisuras en los elementos de hormigón.

Todos los bordes de los contrapisos a ejecutar, serán alisados con llana específica para borde.

Una vez, practicada la apertura de juntas en contrapiso (si fuera necesario su apertura luego de las reparaciones y en continuidad con las juntas existentes) y realizada la carpeta se procederá al sellado de las juntas de dilatación. Para ello se procederá a la limpieza profunda de las juntas (por acción mecánica y sopleteado si se considerara necesario). Las juntas serán de 10 a 15mm de espesor con una profundidad según corresponda al espesor del contrapiso.

Se rellenarán las juntas con material asfalto plástico.

11-4.2 Sellado de juntas. - En pesos por metro lineal (\$/ml)

Este ítem será compensación total por la provisión y traslado de herramientas, materiales y mano de obra necesaria para la ejecución y sellado de juntas de dilatación, las mismas se realizarán de acuerdo a las normativas vigentes las cuales exigen el diseño de las mismas para el control de fisuras en los elementos de hormigón.

Una vez, practicada la apertura de juntas en contrapiso (si fuera necesario su apertura luego de las reparaciones y en continuidad con las juntas existentes) y realizada la carpeta se procederá al sellado de las juntas de dilatación.

Para ello se procederá a la limpieza profunda de las juntas (por acción mecánica y sopleteado si se considerara necesario).

Las juntas serán de 10 a 15mm de espesor con una profundidad según corresponda al espesor del contrapiso. Se rellenarán las juntas con material asfalto plástico.

Se deberá considerar para su aplicación la preparación del sustrato: que se encuentre limpio y seco, homogéneo, libre de aceites y grasas, libre de polvo y partículas sueltas. Las lechadas de cemento deben ser removidas. El sellador en general, tiene una fuerte adherencia a la mayoría de los sustratos limpios y sanos. Para sustratos porosos como el Hormigón, tiene que ser imprimados con algún tipo de Primer utilizando un pincel. Sellar cuando el Primer esté seco, pero con pegajosidad al tacto. Antes del sellado permitir un tiempo de evaporación de al menos 30 minutos. Las Imprimaciones (Primers) son solo promotores de adherencia. No sustituyen la correcta limpieza de las superficies, ni mejoran su resistencia significativamente.

La ejecución del tomado de juntas debe realizarse de forma prolija y controlada, para ellos se recomienda el enmascarado de juntas ya que se pretende una línea de sellado recta y limpia.

Las juntas deberán contar con labios de 5mm de cada lado para asegurar una correcta adherencia.

11-5 Varios

11-5.1 Provisión y colocación de parador doble. - En pesos por global (\$/gl)

Este ítem será compensación total por la provisión y traslado de herramientas, materiales, equipo y mano de obra necesaria para la provisión y colocación de parador/refugio doble según se indica en planos. La Contratista deberá ejecutar el armado de los paradores y su posterior colocación, respetando en todo momento las indicaciones especificadas en la documentación gráfica (plano 78-UP1-DET-01). Queda a criterio de la Contratista definir si los mismos serán provistos como elementos prefabricados o ejecutados mediante estructura metálica armada en sitio, debiendo en ambos casos garantizarse la correcta calidad constructiva, estabilidad y terminación conforme a las especificaciones técnicas particulares.

Incluye armado de estructura metálica, estructura para cartelera, cubierta, asientos, elementos de fijación, y todo lo necesario para la completa ejecución del refugio.

En caso de que existan elementos unidos mediante soldadura, las mismas serán ejecutadas por personal especializado procurando la prolijidad del trabajo. Las costuras de soldadura serán continuas, sin resaltos, grietas ni huecos.

Incluye aplicación de mínimo de tres manos de pintura esmalte sintético color negro satinado aplicada con soplete.

Prevía aplicación de la pintura se aplicará una mano de antioxiado. No se permitirán marcas de pelos pegados, grietas, oquedades ni otro tipo de imperfecciones en la terminación final. La Inspección está facultada para solicitar se re hagan los trabajos que considere no cumplen con los estándares de calidad solicitados, sin que ello incurra en costos adicionales.



Parador doble

11-5.2 Provisión y colocación de cesto de basura. - En pesos por unidad (\$/un)

Este ítem será compensación total por la provisión, transporte de los materiales, herramientas y mano de obra necesaria para ejecución y colocación de cestos de basura en sectores indicados en planos, preparación de la superficie, ejecución de anclajes y /o asientos correspondientes, fijación de los mismos y nivelación, corrección de defectos constructivos, señalización, seguridad peatonal, y toda otra tarea previa o posterior que derive de este ítem.

La plancha a utilizar deberá ser micro perforada Rt 5 Mm - 8 Mm / 2440 Mm X 1220 Mm / 1,25 Mm o similar, según se indica en los detalles.

Incluye la provisión de mano de obra, materiales y equipos necesarios para aplicación de pintura esmalte sintético color negro satinado, incluye limpieza y preparación de la superficie. Se aplicarán mínimo 3 manos de pintura y no se permitirán marcas de pelos pegados, goteos, oquedades ni otro tipo de imperfecciones.



Altura Tapa: 1,00 m
Altura boca de cesto: 0,70 m
Diámetro cesto: 0,40 m
Altura Cesto: 0,50 m
Parante: según cálculo

11-5.3 Instalación eléctrica para luces led y cartelera luminosa (incluye canalización, cableado, tableros, artefactos y acometida a la red): En pesos por global (\$/gl)

Este ítem será compensación total por la provisión y traslado de materiales, mano de obra y herramientas necesarias para la ejecución de canalización, cableado, tableros, colocación e instalación de artefactos de iluminación general y para cartelera.
Incluye acometida a la red. Ver detalles en planos.

11-5.4 Provisión y colocación de baranda metálica (incluye pintura – anclada en contrapiso). - En pesos por metro lineal (\$/ml)

Este ítem será compensación total por la provisión y traslado de herramientas, materiales y mano de obra necesaria para la provisión y colocación de barandas metálicas según se indica en planos. La Contratista deberá ejecutar el armado de las barandas y su posterior colocación respetando las indicaciones especificadas en la documentación gráfica (plano 78-UP1-DET-03).

En caso de que existan elementos unidos mediante soldadura, las mismas serán ejecutadas por personal especializado procurando la prolijidad del trabajo. Las costuras de soldadura serán continuas, sin resaltos, grietas ni huecos.

Incluye aplicación de mínimo de tres manos de pintura esmalte sintético color negro satinado aplicada con soplete.

Prevía aplicación de la pintura se aplicará una mano de antioxido.

No se permitirán marcas de pelos pegados, grietas, oquedades ni otro tipo de imperfecciones en la terminación final.

La Inspección está facultada para solicitar se re hagan los trabajos que considere no cumplen con los estándares de calidad solicitados, sin que ello incurra en costos adicionales.

11-6 Pintura

11-6.1 Pintura para demarcación de señalización inclusiva - color blanco. - En pesos por metro cuadrado (\$/m2).

Este ítem será compensación total por la provisión y traslado de materiales, mano de obra y herramientas necesarias para la ejecución de la demarcación con pintura epoxi color blanco de simbología de accesibilidad indicada en los planos. Previa aplicación se deberá asegurar la total limpieza del sector, aplicándose únicamente sobre superficie limpia y seca, luego de un curado mínimo de siete días del hormigón. El trabajo será realizado por personal especializado utilizando los medios necesarios para garantizar la máxima prolijidad, evitando bordes desparejos, derrames de pintura o manchas. La película de pintura tendrá un espesor mínimo de 0,6 mm, con rendimiento aproximado de 4 m² por litro. Se deberá respetar la simbología de accesibilidad y la ubicación de la señalización indicada en los planos y planilla correspondiente, asegurando la correcta visibilidad y cumplimiento de los estándares de señalización inclusiva.

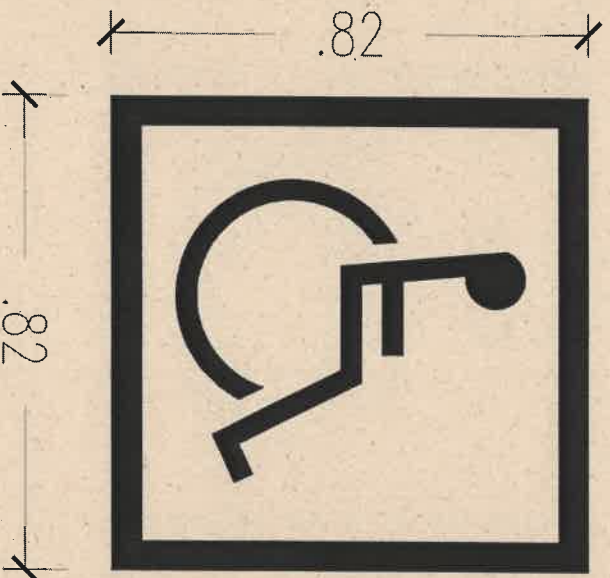

11-6-2 Pintura para demarcación - color amarillo. - En pesos por metro cuadrado (\$/m²). Este ítem será compensación total por la provisión y traslado de materiales, mano de obra y herramientas necesarias para la realización de tareas de pintura de demarcación vial color amarillo en cordón, según lo indicado en los planos. El trabajo contempla la demarcación de los sectores a pintar, la preparación y limpieza total del sector, y la aplicación de pintura acrílica vial color amarillo sobre superficie limpia y seca, luego de un curado mínimo de siete días del hormigón.

Se deberá asegurar la total cobertura y la máxima prolijidad de la tarea, evitando bordes desparejos, derrames o manchas. La película de pintura tendrá un espesor mínimo de 0,6 mm, con rendimiento aproximado de 4 m² por litro, respetando la ubicación y estándares de señalización vial establecidos en los planos y planillas correspondientes.

PARADOR 12 - AV. EX COMBATIENTES ESQUINA RADIO RIVADAVIA MANO AL SUR

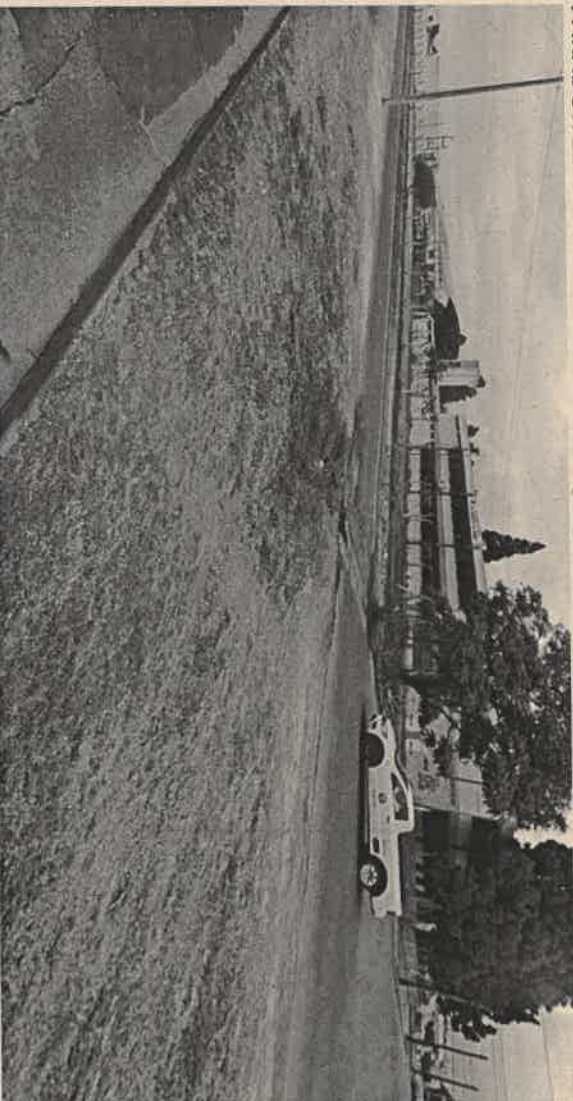

Sector a intervenir

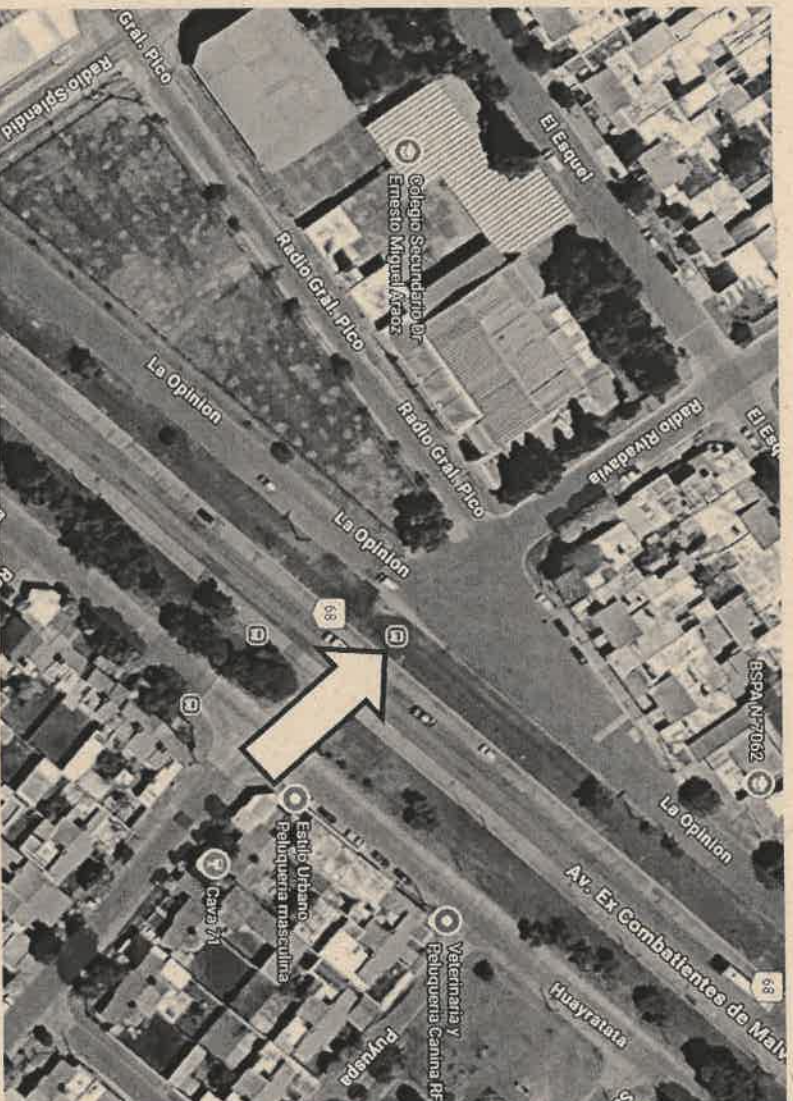

Ubicación

12-1 Tareas preliminares

12-1.1 Replanteo/Limpieza de terreno. - En pesos por metro cuadrado (\$/m2)

Este ítem comprende la compensación total por mano de obra, nivelación (relleno y/o excavación), provisión de materiales y equipos necesarios para la limpieza, desmonte,

Centro Cívico Municipal | Av. Beltrán 1260
5400000 Salta, Argentina | Tel. +54 387 405 0000

www.municipalidadsalta.gov.ar



replanteo y la instalación de sistemas de seguridad de obra para peatones y transporte hasta el lugar indicado por la Inspección (hasta 10 km).

El Contratista ejecutará la obra sobre la base de los planos generales incluidos en la documentación, sin que ello lo exima de la obligación de verificación directa en el terreno. No se reconocerá pago adicional por tareas derivadas de esta verificación, y el inicio de trabajos quedará supeditado a la aprobación de la limpieza del terreno por parte de la Inspección de Obra.

El Contratista deberá realizar la limpieza del terreno comprendido desde la Línea Municipal hasta el cordón de vereda, eliminando pequeñas construcciones, elementos que interferieran con la ejecución de la obra y especies vegetales secas o verdes que obstaculicen inevitablemente los trabajos. Se tomarán todas las precauciones necesarias para evitar daños a terceros, retirando posteriormente todos los escombros y residuos del predio.

El replanteo deberá ejecutarse por el Contratista y será verificado por la Inspección de Obra, previo al inicio de cualquier trabajo que requiera nivelación. Se establecerán los distintos sectores a intervenir dentro del predio, y el Contratista garantizará un replanteo preciso de todos los elementos a construir, quedando registradas las tareas aprobadas en el Libro de Obra como Actas de Replanteo.

Se deberá definir en obra un nivel de referencia (0,00) indicado en la documentación y respetar una tolerancia de ± 1 cm en cotas y alineaciones, conforme lo determine la Inspección de Obra.

El Contratista deberá mantener el obrador en funcionamiento durante toda la obra, cumpliendo con la Ley de Seguridad e Higiene en el Trabajo vigente y sus reglamentaciones. Asimismo, presentará planos de diseño, características constructivas y demás elementos que permitan a la Inspección emitir su juicio previo sobre la ubicación y condiciones de oficinas provisionales, cercos, depósitos, comedor y vestuarios, así como sobre las provisiones para tránsito y estacionamiento.

Este ítem incluye también la ejecución de trabajos de limpieza, perfilado, nivelación y desmalezado, corte de malezas, desraizado, retiro de arbustos, remoción de materiales de desecho y áridos, transporte hasta el lugar indicado por la Inspección (hasta 10 km) y toda otra tarea previa o posterior derivada de este ítem.

12-1.2 Cerco de obra. - En pesos por metro lineal (\$/ml)

Este ítem comprende la compensación total por mano de obra, materiales y equipo necesarios para la instalación de un cercado perimetral de 1,5 m de altura, delimitando el sector a intervenir. El cerco deberá ejecutarse con malla plástica roja rígida, asegurando la seguridad y rigidez del sistema, evitando el ingreso de terceros y la caída de materiales, herramientas o equipamiento de obra.

Se deberá garantizar la señalización diurna y nocturna conforme a normativa vigente. El cerco deberá mantenerse en condiciones presentables y seguras durante toda la ejecución de la obra, impidiendo el acceso no autorizado al predio.

12-2 Demolición/Movimiento de suelo

Generalidades

El traslado y retiro del material resultante de las demoliciones deberá realizarse conforme a normas vigentes, utilizando contenedores adecuados y vehículos de carga (camiones y/o camionetas), con estacionamiento transitorio o permanente en los sectores que indique la Inspección de Obra. El incumplimiento de cualquier disposición reglamentaria será de responsabilidad exclusiva del Contratista.

El Contratista deberá adoptar todas las medidas necesarias para prevenir accidentes, protegiendo al personal de obra, terceros y transeúntes. Asimismo, será responsable del cuidado de todos los elementos existentes de servicios públicos (cajas, medidores, cañerías, cables, etc.), incluyendo agua corriente, teléfonos, energía eléctrica, gas y similares.

Se definió un espesor suficiente, tipo y resistencia de los elementos a demoler, que asegure la correcta valoración de los trabajos y la ejecución segura de las tareas.

El Contratista deberá realizar el movimiento de suelo cumpliendo con las siguientes condiciones: profundidad mínima de fundación de 0,80 m, garantizando la estabilidad de los paradores y demás elementos constructivos, y espesor máximo de compactación según especificaciones del proyecto y normativas vigentes, asegurando uniformidad y estabilidad del terreno.

Todos los materiales resultantes de la demolición, incluyendo rejas y elementos retirados, deberán disponerse de manera segura, transportarse hasta el destino indicado por la Inspección y no podrán abandonarse en la vía pública ni en sectores no autorizados.

El Contratista deberá coordinar con la Inspección de Obra todas las actividades de demolición y movimiento de suelo, garantizando condiciones seguras de ejecución, señalización adecuada y protección de terceros durante todo el proceso.

12-2.1 Excavación para contrapisos. - En pesos por metro cúbico (\$/m3)

Este ítem será compensación total por la provisión, transporte de los materiales, herramientas, mano de obra necesaria y otras tareas previas o posteriores que deriven de este, para la demolición de paños del contrapiso existentes que se encuentran afectados por el proyecto (ver planos correspondientes), el material producto de la demolición deberá ser retirado del lugar de trabajo en forma inmediata y hasta donde indique la Inspección (hasta 10 km), en caso de permanecer el mismo deberá señalizarse no superando las 24 horas en el sitio.

Primero deberá realizarse la demarcación del sector a intervenir la cual será corroborada por la Inspección de Obra. En caso de ser necesario, para no provocar daños en zonas contiguas, deberá aserrarse linealmente el contrapiso con las herramientas indicadas para dicha tarea generando un corte que permita la posterior creación de juntas de construcción empleando agentes adhesivos adecuados que garanticen una unión sólida y duradera entre el hormigón fresco y endurecido. Posterior a esto se procederá con la demolición del contrapiso sin perjudicar las instalaciones de servicios públicos que puedan existir.

El personal que realice esta tarea, deberá estar capacitado para realizar el trabajo y contar con todos los elementos de seguridad.

12-2.2 Excavación para dados de parador y cesto de basura. - En pesos por metro cúbico (\$/m3)



“Salta, Ciudad del Valle
Hoy es su Nación Argentina”



Este ítem será compensación total por la extracción de todos los materiales en el volumen que abarcan los dados de fundación a ejecutar y su distribución en los lugares que indique la Inspección, por el relleno de los excesos de excavación, por todo trabajo de apuntalamiento, drenajes, bombeos, etc., que sea necesario realizar para la correcta ejecución de la excavación, señalización, seguridad peatonal y vehicular y toda otra tarea previa o posterior que deriven de la ejecución de este ítem.

Los excesos de excavación que el Contratista ejecute para llevar a cabo las tareas no se miden ni se pagan.

12-3 Estructura H° A°

Generalidades

Hormigón Armado
Hormigón Armado

Todas las estructuras de hormigón armado serán realizadas con un hormigón H17/H21 según corresponda y acero ADN 420 conforme a los cálculos de estructura respetando las normas CIRSOC e INPRES CIRSOC para su ejecución y armado. Las dimensiones de las secciones serán las indicadas en los planos de estructura del legajo técnico, las secciones de armadura se determinarán en el cálculo respectivo y forman parte de los planos de estructuras del presente pliego. Los oferentes deberán tener en cuenta en su propuesta esas secciones de hormigón y para las armaduras podrán adoptar las cuantías mínimas en cada elemento estructural. Se deberá considerar además la ejecución de una capa de hormigón de limpieza de 5 cm de espesor, con una dosificación mínima de 150 kg de cemento por metro cúbico, previo a la fundación de toda estructura. Las obras se ejecutarán con personal capacitado, con sumo cuidado y siguiendo los planos de cálculo del proyecto. Los materiales a emplear, la forma de ejecución y los ensayos a realizar en las obras de hormigón y hormigón armado, deberán respetar todo lo estipulado en el Reglamento CIRSOC N° 201. No se aceptará el uso de ripiosa en hormigón armado. La inspección podrá solicitar ensayos de cualquier tipo, los mismos se realizan en entes estatales o privados, aceptados previamente. Se presentarán los resultados debidamente certificados, reservándose la inspección el derecho de interpretar los mismos y en base a ello rechazar o aceptar las cualidades del material tratado. En todos los casos dichos ensayos serán solventados por la contratista a su exclusiva cuenta.

Normas y reglamentos:

Los trabajos a realizar deberán ajustarse a las condiciones establecidas en los códigos, leyes y reglamentaciones vigentes, tanto nacionales, provinciales como municipales. Por otra parte, las estructuras de hormigón armado deberán ser ejecutadas en su totalidad, conforme a las disposiciones del reglamento CIRSOC 201 Tomos I, II y anexos “Proyecto, cálculo y ejecución de estructuras de Hormigón Armado” y Reglamento INPRES CIRSOC 103 Parte I y II, modificaciones y anexos. También serán de aplicación directa las normas IRAM e IRAM-IAS que se enumeran en el anexo al Capítulo 1 del reglamento antes mencionado. De ser necesaria para la verificación estructural serán de aplicación los siguientes reglamentos: Reglamento CIRSOC 101 “Cargas y sobre cargas gravitatorias para cálculo de las estructuras de edificios”. Y también se tendrá en cuenta las normativas del Reglamento INPRES CIRSOC 103 “Normas Argentinas para Construcciones sismo-resistentes” parte I, II y modificatorias. A fin de disponer de una completa documentación en obra, la contratista

deberá tener, presentar y verificar los planos de detalles de armaduras indicando la sección y disposición de las mismas, planillas de cortado y doblado de hierros, todo deberá cumplir con las normas de doblado y estribado, así como de armaduras mínimas y diámetros máximos reglamentarios, y planos de encofrados con niveles inferiores de losas, bancos de H²A° y cotas de ubicación en planta. Se deberá proveer un hormigón estructural H-25, salvo que la documentación ejecutiva indique otra resistencia, y se indicará en cada plano como así también el tipo de acero, el cual será definido según los cálculos y planos estructurales aprobados por la inspección. Todos los ensayos estarán a cargo y cuenta de la contratista en casos de ser solicitados por la inspección.

Inspecciones:

Todos los trabajos de Hormigón Armado deberán ser aprobados por la inspección de obra y el contratista deberá ajustarse a las órdenes impartidas en todo lo referente a ejecución, uso, terminaciones y calidad de los materiales. Cuarenta y ocho horas antes del colado de hormigón en cualquier estructura, el contratista deberá solicitar por escrito, en libro de notas de pedido, la inspección previa que autorice su ejecución. La inspección hará por escrito en el libro de Órdenes de Servicio las observaciones pertinentes; en el caso de no ser necesario formularlas, extenderá el correspondiente conforme. En el caso de existir observaciones, el contratista deberá efectuar las rectificaciones y correcciones dispuestas por la inspección, a su exclusivo cargo sin derecho a reclamo alguno. El contratista demostrará, además, que dispone en obra de todos los materiales y equipos adecuados en óptimo funcionamiento, como para no interrumpir los trabajos de llenado y colado de hormigón. Quedando terminantemente prohibido el llenado por colado de hormigón de cualquier sector de estructura de hormigón sin tener en el libro de órdenes de servicio la autorización escrita por la inspección. La inspección podrá disponer la demolición de lo ejecutado sin su conformidad y a cargo del contratista, y sin compensación por parte del comitente. Iguaes acciones serán dispuestas por la inspección cuando no se hayan cumplimentado algunos requisitos expuestos en los párrafos anteriores o en casos tales como incumplimiento de las tolerancias constructivas, detalles con mala terminación, fisuras y/o deformaciones excesivas, que permitan inferir posibles deficiencias estructurales.

Recepción:

Una vez terminados todos los trabajos, el contratista solicitará la aceptación de los mismos a la inspección, la que de corresponder labrará un acta donde conste que las estructuras han sido realizadas de conformidad con la documentación contractual, con las órdenes impartidas por la inspección y las exigencias y condiciones establecidas en el capítulo 8 del reglamento CIRSOC 201: "condiciones de aceptación de las estructuras terminadas".

Materiales:

Los materiales responderán básicamente en lo que respecta propiedades físicas y químicas, así como también a normas de recepción, almacenaje, etc., a lo estipulado en el reglamento CIRSOC 201 y demás normas indicadas en el punto 1.1 de este artículo. Se utilizará exclusivamente cemento Portland Normal, de fabricación nacional, de marcas aprobadas oficialmente y que cumplan las normas de fabricación especificadas por normas. El cemento a usar deberá ser fresco y no presentar grumos. En el caso de utilizarse cementos de alta resistencia inicial, se deberán tomar todas las precauciones necesarias para evitar contracciones de fragüe, reducción de longitudes de hormigonado, incremento de armaduras de repartición, etc., debiendo contar para ello con la expresa autorización de la

inspección. En caso de suelos agresivos cuando no se pueda proteger, se tomará especial cuidado de diseñar un hormigón resistente, inculado frente a la acción de los mismos mediante el empleo de cementos puzolánicos u otro de probada eficacia, como para producir un hormigón lo suficientemente denso para evitar el ingreso de agua.

Aceros:

En todas las estructuras se empleará acero para hormigón que cumpla lo especificado en el reglamento CIRSOC 201 para el acero tipo III ADN, con una tensión característica de fluencia $\sigma_s = 420$ (MN/m²) y tensión admisible $\sigma_{adm} = 240$ (MN/m²). Se utilizarán exclusivamente aceros de marcas reconocidas. Cada partida entregada en obra estará acompañada por el correspondiente certificado de calidad o garantía. El acero estará libre de burbujas, sopladuras, de grietas u otra solución de continuidad y con diámetro constante en toda su longitud. Las barras estarán completamente limpias, libres de grasas y solados y admitirá una leve oxidación superficial sin formación de escamas o hendiduras. Todas las barras para armaduras se mantendrán bajo techo a fin de evitar la oxidación, solo se podrá tener a la intemperie el acero que se utilizará para la colocación inmediata.

Agregado fino:

Estará constituido por arena, limpia y libre de materias orgánicas e impurezas. Su granulometría cumplirá lo dispuesto en el reglamento CIRSOC 201, el contratista deberá consultar la dosificación adecuada para tal tipo de agregado a un laboratorio de reconocido prestigio aprobado por la inspección.

Agregado grueso:

Se utilizará piedra partida de constitución granítica o canto rodado perfectamente limpio, libre de partículas lajosas y bien granulado. En caso de no cumplir con las disposiciones del reglamento CIRSOC 20, se procederá de igual forma a lo señalado en el punto anterior.

Hormigón:

El contratista deberá utilizar los áridos de la calidad y granulometría especificados, así como la relación agua- cemento adecuada, a fin de obtener un hormigón de calidad y resistencia final solicitadas. En ningún caso podrá emplearse un hormigón con menos de 300 kg de cemento dosificado por metro cúbico de hormigón. De utilizarse hormigón elaborado comprado, el mismo deberá contar la aprobación de la inspección de obra. El hormigón estructural será de resistencia H-25, y se respetará un recubrimiento mínimo de 5 cm en todos los elementos estructurales en contacto con el terreno o expuestos a la intemperie, salvo indicación diferente en los planos.

Equipos:

Las proporciones en que intervienen el cemento y los agregados se medirán en peso exclusivamente, debiendo disponer el contratista en planta con los equipos necesarios a tal fin. También deberá disponer de los elementos apropiados para la correcta medición de las aguas del amasado, la humedad superficial de los agregados y su temperatura. Estas exigencias se extienden a las plantas de elaboración cuando el hormigón proviene del exterior de la obra. Es obligatorio la preparación del hormigón con medios mecánicos que aseguren un batido uniforme, respetando las dosificaciones aprobadas. El tiempo mínimo de mezclado será de 1 minuto una vez introducidos los materiales en la máquina, debiendo mostrarse que en el equipo disponible se logran las exigencias en uniformidad y resistencia. De lo contrario se establecerá en mínimo requerido por el equipo para obtener una mezcla homogénea. La hormigonera deberá tener una capacidad de producción adecuada al volumen de hormigón a emplear. El funcionamiento del grupo mecánico y motor deberá



Prof. Martín Miguel de Güemes
Héroe de la Nación Argentina

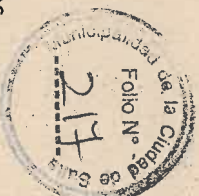

ser normal, a prueba de interrupciones que exponga al peligro de suspensión de los trabajos, logrando el propósito de realizar la continuidad del modelo. Si los equipos no son lo suficientemente confiables en su continuidad, la inspección podrá exigir al contratista, equipos, motores, y/o accesorios de reposición por orden de servicio a fin de normalizar las tareas. Las mismas exigencias se aplicarán a los equipos y elementos para la distribución del hormigón en la obra, su colación y vibrado. Estos deben ser suficientes en número y confiables / en su funcionamiento a fin de asegurar la continuidad señalada. La compactación del hormigón se efectuará mediante vibradores de inmersión, debiendo evitarse el vibrado de las armaduras y la segregación del hormigón en el interior de los moldes. No se permitirán sistemas de transporte que, tanto en la etapa de manipuleo como en la colocación, produzcan la aceleración del hormigón. En el caso de columnas y tabiques que, tanto por su altura o densidad de armaduras lo hagan necesario, el hormigón deberá ser conducido mediante tubos de bajadas. Si el medio de transporte del hormigón fuera considerado no conveniente por la inspección, esta podrá disponer que la toma de muestras para la determinación de la resistencia característica se efectúe en el lugar y momento de llenado de los encofrados.

Procedimientos constructivos:

Armaduras:

Deberán ser ejecutadas por obreros especializados y con los útiles y herramientas adecuadas. Se conformarán de acuerdo a lo establecido en los planos de detalles con las exigencias especificadas. Previa a la colocación de las armaduras se procederá a la cuidadosa limpieza de los encofrados. La armadura deberá ser doblada y colocada asegurando la posición indicada en los planos, debiendo respetarse los recubrimientos y separaciones mínimas en todas las barras. Estas serán rectas, limpias y libres de exceso de óxido. El doblado, ganchos y empalme deberán cumplir con las disposiciones del reglamento INPRES CIRSOC 103. No se admitirán barras soldadas, los empalmes serán por yuxtaposición, salvo en casos especiales y solo con la expresa autorización de la inspección. Cuando sea necesario, se dispondrán armaduras adicionales en las zonas de empalme u tras armaduras constructivas, aunque no estén computadas en las planillas. Si en el control visual del armado, la inspección considera necesario el agregado de armaduras, el contratista deberá hacer constar esta corrección en los planos y planillas correspondientes. De afectarse en la memoria de cálculo, esta corrección se hará extensible a ella. Se tendrá el máximo cuidado de no aplastar o correr la posición de las barras durante la ejecución de las armaduras y en el colado del hormigón.

Encofrados:

Todos los moldes para encofrados de hormigón armado deberán armarse respetando estrictamente las dimensiones, niveles y formas, realizados por obreros especializados y bajo dirección competente. Como límites máximos de tolerancias dimensionales se establecen los indicados en el reglamento CIRSOC 201, capítulo 12, apartado 12.2. Se deberá asegurar la estabilidad, resistencia y el mantenimiento de la forma correcta del encofrado durante el hormigonado, arriostrándolos convenientemente para que puedan resistir el tránsito sobre ellos, colado del hormigón, acción del viento y cualquier otro tipo de carga accidental. Los moldes deberán ser estancos a fin de evitar el empujamiento del hormigón por la separación de la lechada de cemento. Además de lo descripto se aplicarán las disposiciones del capítulo 12 del reglamento CIRSOC 201. En todos los casos el contratista deberá convenir con la inspección el tipo y forma de encofrado a ejecutar.

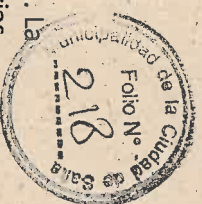

Antes del colado del hormigón se limpiarán prolija y cuidadosamente todos los moldes. La inspección podrá hacer repetir las operaciones de limpieza si no resultaran satisfactorias. Doce horas antes de las operaciones del colado del hormigón se mojarán abundantemente el encofrado y luego, en el momento previo de la colocación del material, el riego con agua se efectuará hasta la saturación de la madera. No se permitirá en ningún caso romper las estructuras ya coladas de hormigón para el paso de cañerías o conductos. Todos los trabajos para pasos de cañerías serán verificados y aprobados previamente por la inspección. Los trabajos posteriores para cubrir omisiones en pasos de conducciones estarán a cargo exclusivo del contratista. En general, los materiales para encofrados y la consiguiente calidad de terminación de los paramentos serán propuestos por el contratista debiendo contar con la aprobación de la inspección antes de su utilización en obra.

Amasado y colado del hormigón:

Durante el amasado deberá respetarse estrictamente la relación agua-cemento. En cualquier momento la inspección podrá hacer efectuar los controles de contenido de agua de la mezcla mediante el ensayo de asentamiento en el lugar de colocación, utilizando el cono de Abrams que deberá ser provisto por el contratista. En ningún caso el asentamiento podrá ser mayor que el medido al moldear la probeta de ensayo. También se efectuarán los correspondientes controles de temperatura. El hormigón se colocará sin interrupciones en los encofrados inmediatamente después de haber sido amasado. Se verterá cuidadosamente en los moldes debiendo ser golpeados y la mezcla apisonada y vibrada, de tal forma de poder asegurar un perfecto llenado sin oquedades ni vacíos. Cuando se deban realizar las operaciones de colado de hormigón bajo temperaturas extremas de frío o calor se adaptarán las recomendaciones indicadas en el capítulo 11 y anexo del reglamento CIRSOC 201. El proceso de llenado deberá ajustarse a un plan preparado por el contratista y aprobado por la inspección de obra. En este se especificará claramente la opción de las juntas de trabajo, las que deberán ser estudiadas cuidadosamente, no solo en función de la estabilidad de la estructura, sino especialmente en relación al aspecto arquitectónico de la misma.

Curado y protección del hormigón:

Una vez determinadas las operaciones de colocación del hormigón, en el sector de estructuras según el plan de hormigonado aprobado, se lo someterá a un proceso de curado continuado durante un período no inferior a siete días de riego continuo. Los métodos a emplear deberán ser capaces de evitar toda pérdida de humedad durante ese lapso. Tanto el procedimiento de curado del hormigón como las protecciones que deba realizarse a efectos de impedir efectos perjudiciales para el mismo, deberán adecuarse estrictamente a lo establecido en el capítulo 10, apartado 10.6.5 y anexo reglamento CIRSOC 201. El método propuesto por el contratista deberá ser aprobado por la inspección.

Desencofrado:

En ningún caso se permitirá el retiro de los encofrados antes de los plazos establecidos en el reglamento CIRSOC 201, apartado 12.3.3. Estos plazos podrán ser aumentados por la inspección cuando las circunstancias así lo aconsejen. Se cuidará especialmente no cargar la estructura recién desencofrada. La inspección podrá exigir el retiro inmediato de toda carga que a su entender sea superior a la que la estructura pueda soportar. Cuando al desencofrar aparezcan defectos inadmisibles a juicio de la inspección, esta decidirá cómo se procederá para subsanar o rechazar la estructura, a exclusivo cargo del contratista. De decidir la inspección por la reparación, esta deberá efectuarse dentro de las veinticuatro

horas siguientes al retiro del encofrado. En caso del desencofrado de columnas, tabiques o piezas verticales que quedarán a la vista, las mismas deberán ser protegidas con plástico o cartón en toda su superficie evitando así que las siguientes acciones de la obra dañen la superficie. En caso de que esto ocurra deberá ser informado a la inspección de la obra, la que informará el procedimiento de restauración o reparación, lo que correrá por cuenta de la empresa adjudicataria.

Se deberá adjuntar además los planos estructurales tipo con detalles de fundación y anclajes y se incorporará un control de calidad mediante ensayos de probetas y certificados de acero, conforme a las disposiciones del Reglamento CIRSOC 201 y previa aprobación de la inspección.

12-3.1 Hormigón de limpieza e=5cm. - En pesos por metro cuadrado (\$/m²).

Este ítem será compensación total por la provisión, traslado de los materiales, relleno y compactación, ejecución de la mezcla, colado y curado del hormigón, mano de obra, equipo y herramientas necesarias para la ejecución de una capa de Hormigón de limpieza de 5cm de espesor, bajo fundaciones. Previo al vertido del hormigón no estructural, el Contratista deberá preparar el terreno limpiándolo de manera tal de eliminar raíces, escombros, agua estancada y material orgánico, para posteriormente nivelar y compactar el mismo, una vez colocado el hormigón se extenderá con pala y entrará con regla metálica, siendo su espesor final no menor de 5 cm. En este ítem también se contempla correcciones constructivas y toda otra tarea previa o posterior que derive

12-3.2 Dados de H²A° para parador y cesto de basura. - En pesos por metro cubico (\$/m³)

Este ítem será compensación total por la provisión, traslado de los materiales, relleno y compactación, ejecución de la mezcla, encofrado, colado y curado del hormigón, mano de obra, equipo y herramientas necesarias para la ejecución de dados de H²A° que sirven de anclaje para parantes de paradores y cestos de basura, correcciones constructivas, y toda otra tarea que derive de este ítem. La estructura de hormigón armado se ejecutará en un todo de acuerdo a las normas vigentes y según plano estructural realizado por la Contratista, el cual deberá contar con la verificación estructural del COPAPIA, en caso de corresponder, recomendándose respetar los detalles constructivos especificados en la norma INPRES CIRSOC. Se empleará hormigón H-17, pudiendo la Inspección solicitar ensayos para comprobar la calidad del mismo. Las obras se ejecutarán siempre con personal competente, con sumo cuidado y siguiendo las indicaciones de los planos de detalles.

12-4 Contrapiisos

Generalidades:

El Contratista basado en un replanteo aprobado por la Inspección de obra, y con un terreno preparado, donde se hayan verificado los niveles, con el suelo perfectamente consolidado, compactado y apisonado, el cual lo mejora con la extracción de restos de árboles y/o arbustos como también cualquier otro resto orgánico o residuos materiales, etc.

En caso de ser solicitado por la Inspección de obra, se realizarán ensayos para determinar el índice de plasticidad y humedad óptimo de compactación para el ensayo Proctor, debiendo obtenerse luego de efectuada la compactación un valor mínimo del 88 %. En



todos estos casos los ensayos y trabajos de mejora que resultaren necesarios los ensayos serán todos a cargo y cuenta de la Contratista, sin que esto signifique un adicional o mayores costos de obra.

La compactación del terreno podrá hacerse únicamente con vibro- compactador o cualquier procedimiento mecánico que a juicio de la Inspección obtenga los resultados deseados. No se permitirá bajo ningún aspecto el compactado con método manual.

Los rellenos y mantos para contrapisos se efectuarán según las especificaciones que se incluyen en este capítulo. Los espesores y pendientes se ajustarán a las necesidades que surjan en los niveles indicados en los planos para pisos/solados terminados y de las necesidades emergentes de la obra.

En general previo a su ejecución se procederá a la limpieza de materiales sueltos y al eventual rasqueteo de incrustaciones extrañas, mojando con agua antes de colocarlo.

Asimismo, al ejecutarse los contrapisos deberán dejar previstos para el libre juego de la dilatación, aplicando los dispositivos elásticos que constituyen los componentes mecánicos de las juntas dilatación.

Se rellenarán los intersticios creados con el material elástico prescripto en el capítulo respectivo, de comportamiento reversible, garantizando su conservación, o en caso de diferirse estos rellenos a una etapa posterior, se considera especial atención a la clausura transitoria de las ranuras para garantizar la limpieza.

La terminación del contrapiso, siempre que no se indique lo contrario, deberá ser apisonado, emparejado/fratasado, quedando su superficie uniforme y antideslizante.

El contrapiso deberá tener la pendiente adecuada para permitir el correcto escurrimiento de las aguas superficiales.

Los contrapisos recién terminados deberán protegerse del secado prematuro, ya que las rajaduras o desperfectos durante el secado serán motivo para el rechazo del trabajo por parte de la Inspección de obra.

Contrapisos armados sobre terreno natural

En todos los casos se construirán con hormigón armado y con malla metálica tipo Sima de 15 x 15 con hierro electro soldado de 6 mm. cuando se especifique la constitución del mismo.

Solados

El Contratista deberá ajustar la terminación de los diferentes sectores de las veredas a realizar según se especifica en los planos incluidos en los anexos de este pliego.

Según se detalla en el pliego las veredas realizadas donde la terminación del solado será con hormigón peinado, deberán presentar a la Inspección de obra, una muestra del/los peinados propuestos, a fin de poder dotar a la obra del tipo de peinado más acorde a los objetivos del proyecto.

Todas las veredas que se realicen presentaran en sus bordes de un cordón resuelto con hormigón fratasado de 10 cm de espesor, conforme a los encuentros de pisos, quiebres, juntas, alcorques, etc.

Todos los bordes de los contrapisos a ejecutar, serán alisados con llana específica para borde.



12-4.1 Contrapiso armado - con malla – con terminación fratasada - incluye sellado de juntas. - En pesos por metro cuadrado (\$/m²).

Este ítem será compensación total por la provisión, transporte de los materiales, herramientas y mano de obra necesaria para la ejecución de contrapiso de hormigón armado con terminación fratasada referenciados en planos adjuntos con un mínimo de cemento de 300 kg/m³, colocación de malla sima, nivelación, perfilado, compactación, preparación de la superficie, encofrado, preparación de la mezcla de hormigón, colado, vibrado, peinado con cepillo, fraguado del hormigón, sellado de juntas, corrección de los defectos constructivos, señalización, seguridad peatonal, y por toda otra tarea previa a su ejecución o posterior a la misma que derive de este ítem.

Antes de la ejecución del contrapiso se procederá a limpiar el suelo, quitando toda materia orgánica, desperdicios, etc. Se consolidará el terreno compactando ó apisonando fuertemente y con riego en caso necesario, a fin de evitar descensos posteriores. Se ejecutarán con mezcla tipo AA, con un espesor de 12 cm. Los contrapisos serán de un espesor uniforme y pendientes necesarias para el escurrimiento de las aguas superficiales, en todos los casos estos contrapisos deberán ser hidrófugos ya sea con un aditivo en la colocación en la propia mezcla o la realización de una carpeta hidrófuga posterior estas opciones serán definidas por la inspección al igual que el aditivo hidrófugo de 1ra marca para tal fin.

El Contratista deberá ejecutar los contrapisos de espesor según calculo con sus superficies uniformes, logrando terminaciones de calidad; la inspección de obra está facultada a realizar el rechazo de paños de contrapiso con defectos constructivos que a su parecer merezcan ser reconstruidos, esto a cargo de la contratista sin que signifique mayores costos. Este ítem contempla la ejecución y sellado de juntas de dilatación, las mismas se realizarán de acuerdo a las normativas vigentes las cuales exigen el diseño de las mismas para el control de fisuras en los elementos de hormigón.

Todos los bordes de los contrapisos a ejecutar, serán alisados con llana específica para borde.

Una vez, practicada la apertura de juntas en contrapiso (si fuera necesario su apertura luego de las reparaciones y en continuidad con las juntas existentes) y realizada la carpeta se procederá al sellado de las juntas de dilatación. Para ello se procederá a la limpieza profunda de las juntas (por acción mecánica y sopleteado si se considerara necesario). Las juntas serán de 10 a 15mm de espesor con una profundidad según corresponda al espesor del contrapiso.

Se rellenarán las juntas con material asfalto plástico.

12-4.2 Sellado de juntas. - En pesos por metro lineal (\$/m)

Este ítem será compensación total por la provisión y traslado de herramientas, materiales y mano de obra necesaria para la ejecución y sellado de juntas de dilatación, las mismas se realizarán de acuerdo a las normativas vigentes las cuales exigen el diseño de las mismas para el control de fisuras en los elementos de hormigón.

Una vez, practicada la apertura de juntas en contrapiso (si fuera necesario su apertura luego de las reparaciones y en continuidad con las juntas existentes) y realizada la carpeta se procederá al sellado de las juntas de dilatación.

Para ello se procederá a la limpieza profunda de las juntas (por acción mecánica y sopleteado si se considerara necesario).

Las juntas serán de 10 a 15mm de espesor con una profundidad según corresponda al espesor del contrapiso. Se rellenarán las juntas con material asfalto plástico.

Se deberá considerar para su aplicación la preparación del sustrato: que se encuentre limpio y seco, homogéneo, libre de aceites y grasas, libre de polvo y partículas sueltas. Las lechadas de cemento deben ser removidas. El sellador en general, tiene una fuerte adherencia a la mayoría de los sustratos limpios y sanos. Para sustratos porosos como el Hormigón, tiene que ser imprimados con algún tipo de Primer utilizando un pincel. Sellar cuando el Primer esté seco, pero con pegajosidad al tacto. Antes del sellado permitir un tiempo de evaporación de al menos 30 minutos. Las Imprimaciones (Primers) son solo promotores de adherencia. No sustituyen la correcta limpieza de las superficies, ni mejoran su resistencia significativamente.

La ejecución del tomado de juntas debe realizarse de forma prolija y controlada, para ellos se recomienda el enmascarado de juntas ya que se pretende una línea de sellado recta y limpia.

Las juntas deberán contar con labios de 5mm de cada lado para asegurar una correcta adherencia.

12-4.3 Contrapiso armado para rampa - con malla – con terminación peinada - incluye sellado de juntas. - En pesos por metro cuadrado (\$/m2).

El contratista, conforme se especifica en los planos, deberá efectuar la provisión de materiales y mano de obra calificada para la realización de sectores de contrapisos en rampas de hormigón simple con terminación peinada, perfectamente dosificado, con un espesor de 10 cm. La terminación será peinada, obteniendo una superficie homogénea, sin exceso de lechada superficial ni marcas de herramientas.

Para asegurar una correcta ejecución del hormigón peinado, se recomienda utilizar cepillo de aluminio o peine metálico de 1,20 m de longitud, con dientes rectos o trapezoidales de entre 5 y 8 mm de altura, lo cual garantiza una textura uniforme. El proceso de peinado deberá realizarse en el momento en que el hormigón alcance el estado plástico adecuado, es decir, cuando pierda el brillo superficial y presente leve resistencia al tacto. Este es el punto óptimo para lograr una mejor adherencia y acabado superficial.

La textura podrá disponerse en sentido longitudinal o transversal al flujo de circulación, según la función del área (peatonal, rampas o sectores vehiculares), buscando continuidad visual y drenaje superficial. Las pasadas deberán ser firmes, rectas y uniformes, sin interrupciones ni sobrepasos, logrando una profundidad regular en toda la superficie. No se permitirá el uso de herramientas improvisadas ni el trabajo sobre hormigón endurecido.

Cualquier sector con peinado irregular, disgregado o con marcas, deberá ser demolido y rehecho por cuenta del contratista.

En bordes, encuentros con cordones o juntas de dilatación, el peinado se ejecutará a tope limpio, evitando solapes o arrastres de material. Asimismo, se deberá emplear bordadoras manuales específicas para hormigón, a fin de ejecutar adecuadamente el redondeado de los límites en las terminaciones perimetrales. El área de hormigón peinado deberá delimitarse mediante un marco alisado perimetral de 10 cm de ancho, con bordes suavemente redondeados, de modo de lograr una transición visual y funcional adecuada entre paños. Esta definición permitirá mantener la homogeneidad del acabado superficial, evitando diferencias de textura o nivel entre sectores. Cualquier variación o irregularidad detectada podrá ser objeto de ajuste a requerimiento de la Inspección.

Previamente se deberá realizar la preparación del terreno de asiento, el cual estará nivelado, con las pendientes detalladas en los planos o según se acuerde con la Inspección de obra. Los contrapisos se ejecutarán sobre bases de asiento preparadas, libres de restos de obra, albañilería y otros, los cuales serán retirados a fin de obtener superficies uniformes y compactas. Estas deberán estar libres de vegetación, prestando especial atención a raíces que pudiesen producir el levantamiento futuro de los contrapisos. Se realizarán los perfilados y estabilización del terreno con el apisonado adecuado en cada caso, y los encofrados pertinentes según corresponda. El colado se realizará con el cuidado de evitar el desplazamiento de la masa de hormigón, a fin de evitar fisuras o cuarteamiento del mismo.

El hormigón a utilizar tendrá un contenido de cemento no menor de 300 kg/m³, dando como resultado una resistencia característica mínima de 170 kg/cm². Una vez vertido y extendido sobre la base preparada, se procederá a su nivelación inicial mediante regla metálica vibratoria o manual, garantizando el espesor uniforme y la eliminación de oquedades o segregaciones. Previo al curado, se verificará la pendiente y el drenaje superficial, corrigiendo desniveles mayores a ± 5 mm mediante regla metálica.

Todos los paños de contrapiso contarán con una pendiente transversal mínima del 2% y longitudinal mínima del 1%, a fin de lograr el rápido escurrimiento de las aguas superficiales. En los casos en los cuales, por requerimientos del terreno o del proyecto, la pendiente resultante sea mayor al 4%, el contratista ejecutará los contrapisos con características de rampa, realizando la preparación del terreno con el perfilado de la pendiente, limpieza, ejecución de los encofrados, colado de hormigón y curado correspondiente. Asimismo, en los casos que el pliego lo especifique, se realizarán las dársenas y/o accesos vehiculares, debiendo considerarse la aptitud funcional de los mismos.

El contratista deberá contemplar dentro de los costos de obra las modificaciones necesarias en cámaras, cajas, bocas de inspección y demás elementos de infraestructura existentes en los sectores donde se ejecuten las nuevas veredas. Estos elementos no representarán adicionales de obra y deberán ser acomodados al nivel de la futura vereda

terminada, logrando una terminación uniforme en todas las superficies sin afectar su funcionamiento. También se considerará dentro de los costos de obra las reparaciones de las instalaciones que resultasen rotas o dañadas durante el proceso de ejecución.



Imagen de referencia de terminación de hormigón peinado

Este ítem comprende la ejecución y sellado de juntas de dilatación, las cuales deberán realizarse conforme a las normas y especificaciones técnicas vigentes, garantizando la adecuada sectorización de los paños de contrapiso.

Su disposición y dimensionamiento tendrán por objeto prevenir deformaciones, fisuras, roturas u otras patologías asociadas a la ausencia o deficiente ejecución de juntas.

Una vez, practicada la apertura de juntas en contrapiso (si fuera necesario su apertura luego de las reparaciones y en continuidad con las juntas existentes) y realizada la carpeta se procederá al sellado de las juntas de dilatación. Para ello se procederá a la limpieza profunda de las juntas (por acción mecánica y sopleteado si se considerara necesario). Las juntas serán de 10 a 15mm de espesor con una profundidad según corresponda al espesor del contrapiso.

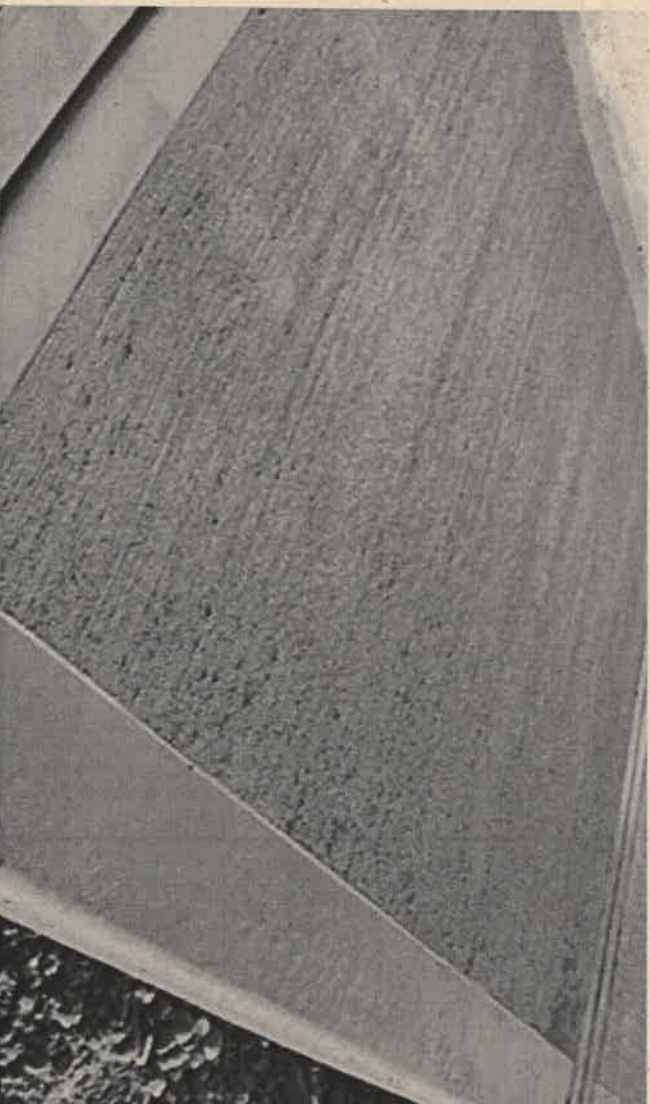
Se rellenarán las juntas con material asfalto plástico.

En los casos que, por resecamiento, contracción y/o deterioro de los contrapisos ejecutados, la Inspección de obra determine su remoción y reconstrucción, esta estará a cargo del contratista sin que represente un aumento ni adicionales de obra.

Los bordes de los paños de contrapiso serán alisados y con un ancho igual a 10 cm, además se utilizará llana de borde para dar terminación.

12-5 Varios

12-5.1 Provisión y colocación de parador simple. - En pesos por global (\$/gl)

Este ítem será compensación total por la provisión y traslado de herramientas, materiales, equipo y mano de obra necesaria para la provisión y colocación de parador/refugio simple según se indica en planos. La Contratista deberá ejecutar el armado de los paradores y su posterior colocación, respetando en todo momento las indicaciones especificadas en la documentación gráfica (plano 78-UP1-DET-01). Queda a criterio de la Contratista definir si los mismos serán provistos como elementos prefabricados o ejecutados mediante estructura metálica armada en sitio, debiendo en ambos casos garantizarse la correcta calidad constructiva, estabilidad y terminación conforme a las especificaciones técnicas particulares.

Incluye armado de estructura metálica, estructura para cartelería, cubierta, asientos, elementos de fijación, y todo lo necesario para la completa ejecución del refugio.

En caso de que existan elementos unidos mediante soldadura, las mismas serán ejecutadas por personal especializado procurando la prolijidad del trabajo. Las costuras de soldadura serán continuas, sin resaltos, grietas ni huecos.

Incluye aplicación de mínimo de tres manos de pintura esmalte sintético color negro satinado aplicada con soplete.

Prevía aplicación de la pintura se aplicará una mano de antioxido.

No se permitirán marcas de pelos pegados, grietas, oquedades ni otro tipo de imperfecciones en la terminación final.

La Inspección está facultada para solicitar se re hagan los trabajos que considere no cumplan con los estándares de calidad solicitados, sin que ello incurra en costos adicionales.



Parador simple

12-5.2 Provisión y colocación de cesto de basura. - En pesos por unidad (\$/un)

Este ítem será compensación total por la provisión, transporte de los materiales, herramientas y mano de obra necesaria para ejecución y colocación de cestos de basura en sectores indicados en planos, preparación de la superficie, ejecución de anclajes y /o asientos correspondientes, fijación de los mismos y nivelación, corrección de defectos constructivos, señalización, seguridad peatonal, y toda otra tarea previa o posterior que derive de este ítem.

La plancha a utilizar deberá ser micro perforada Rt 5 Mm - 8 Mm / 2440 Mm X 1220 Mm / 1,25 Mm o similar, según se indica en los detalles.

Incluye la provisión de mano de obra, materiales y equipos necesarios para aplicación de pintura esmalte sintético color negro satinado, incluye limpieza y preparación de la superficie. Se aplicarán mínimo 3 manos de pintura y no se permitirán marcas de pelos pegados, goteos, oquedades ni otro tipo de imperfecciones.

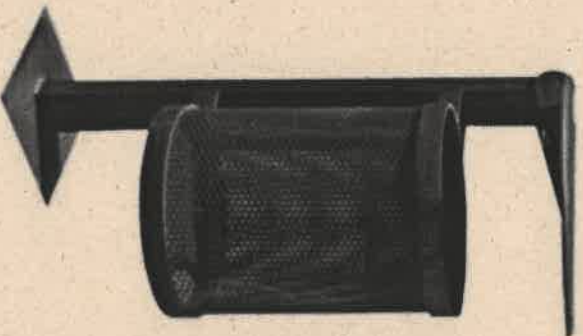

Altura Tapa: 1,00 m

Altura boca de cesto: 0,70 m

Diámetro cesto: 0,40 m

Altura Cesto: 0,50 m

Parante: según calculo

12-5.3 Instalación eléctrica para luces led y cartelera luminosa (incluye canalización, cableado, tableros, artefactos y acometida a la red): En pesos por global (\$/gl)

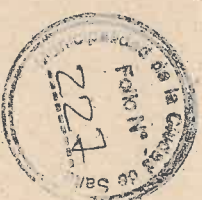

Este ítem será compensación total por la provisión y traslado de materiales, mano de obra y herramientas necesarias para la ejecución de canalización, cableado, tableros, colocación e instalación de artefactos de iluminación general y para cartelería.
Incluye acometida a la red. Ver detalles en planos.

12-5.4 Provisión y colocación de baranda metálica (incluye pintura – anclada en contrapiso). - En pesos por metro lineal (\$/ml)

Este ítem será compensación total por la provisión y traslado de herramientas, materiales y mano de obra necesaria para la provisión y colocación de barandas metálicas según se indica en planos. La Contratista deberá ejecutar el armado de las barandas y su posterior colocación respetando las indicaciones especificadas en la documentación gráfica (plano 78-UP1-DET-01).

En caso de que existan elementos unidos mediante soldadura, las mismas serán ejecutadas por personal especializado procurando la prolijidad del trabajo. Las costuras de soldadura serán continuas, sin resaltes, grietas ni huecos.

Incluye aplicación de mínimo de tres manos de pintura esmalte sintético color negro satinado aplicada con soplete.

Prevía aplicación de la pintura se aplicará una mano de antioxido.

No se permitirán marcas de pelos pegados, grietas, oquedades ni otro tipo de imperfecciones en la terminación final.

La Inspección está facultada para solicitar se re hagan los trabajos que considere no cumplen con los estándares de calidad solicitados, sin que ello incurra en costos adicionales.

12-6 Pintura

12-6.1 Pintura para demarcación de señalización inclusiva - color blanco. - En pesos por metro cuadrado (\$/m2).

Este ítem será compensación total por la provisión y traslado de materiales, mano de obra y herramientas necesarias para la ejecución de la demarcación con pintura epoxi color blanco de simbología de accesibilidad indicada en los planos. Prevía aplicación se deberá asegurar la total limpieza del sector, aplicándose únicamente sobre superficie limpia y seca, luego de un curado mínimo de siete días del hormigón. El trabajo será realizado por personal especializado utilizando los medios necesarios para garantizar la máxima prolijidad, evitando bordes desparejos, derrames de pintura o manchas. La película de pintura tendrá un espesor mínimo de 0,6 mm, con rendimiento aproximado de 4 m² por litro. Se deberá respetar la simbología de accesibilidad y la ubicación de la señalización indicada en los planos y planilla correspondiente, asegurando la correcta visibilidad y cumplimiento de los estándares de señalización inclusiva.

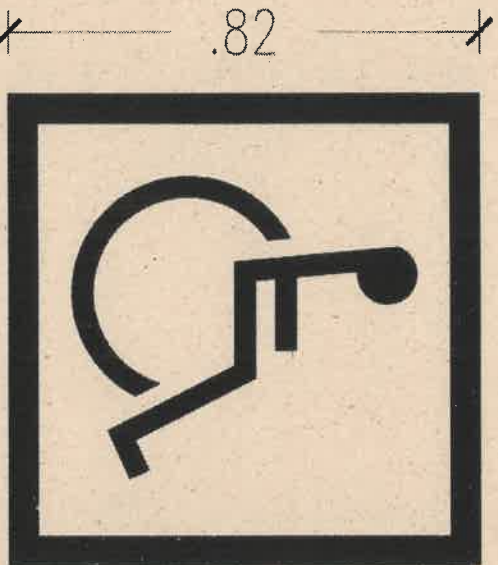

12-6-2 Pintura para demarcación - color amarillo. - En pesos por metro cuadrado (\$/m²). Este ítem será compensación total por la provisión y traslado de materiales, mano de obra y herramientas necesarias para la realización de tareas de pintura de demarcación vial color amarillo en cordón, según lo indicado en los planos. El trabajo contempla la demarcación de los sectores a pintar, la preparación y limpieza total del sector, y la aplicación de pintura acrílica vial color amarillo sobre superficie limpia y seca, luego de un curado mínimo de siete días del hormigón.

Se deberá asegurar la total cobertura y la máxima prolijidad de la tarea, evitando bordes desaparejos, derrames o manchas. La película de pintura tendrá un espesor mínimo de 0,6 mm, con rendimiento aproximado de 4 m² por litro, respetando la ubicación y estándares de señalización vial establecidos en los planos y planillas correspondientes.

PARADOR 13 - AV. EX COMBATIENTES ESQUINA DIARIO EL CLARIN MANO AL SUR



Sector a intervenir

Centro Cívico Municipal | Av. Parador 1240
(0348) 4203 Salta, Argentina | Tel: +54 348 400 0900

www.municipalidaddealta.gov.ar



Ubicación

13-1 Tareas preliminares

13-1.1 Replanteo/limpieza de terreno. - En pesos por metro cuadrado (\$/m²)

Este ítem comprende la compensación total por mano de obra, nivelación (relleno y/o excavación), provisión de materiales y equipos necesarios para la limpieza, desmonte, replanteo y la instalación de sistemas de seguridad de obra para peatones y transporte hasta el lugar indicado por la Inspección (hasta 10 km).

El Contratista ejecutará la obra sobre la base de los planos generales incluidos en la documentación, sin que ello lo exima de la obligación de verificación directa en el terreno. No se reconocerá pago adicional por tareas derivadas de esta verificación, y el inicio de trabajos quedará supeditado a la aprobación de la limpieza del terreno por parte de la Inspección de Obra.

El Contratista deberá realizar la limpieza del terreno comprendido desde la línea Municipal hasta el cordón de vereda, eliminando pequeñas construcciones, elementos que interfirieran con la ejecución de la obra y especies vegetales secas o verdes que obstaculicen inevitablemente los trabajos. Se tomarán todas las precauciones necesarias para evitar daños a terceros, retirando posteriormente todos los escombros y residuos del predio.

El replanteo deberá ejecutarse por el Contratista y será verificado por la Inspección de Obra, previo al inicio de cualquier trabajo que requiera nivelación. Se establecerán los distintos sectores a intervenir dentro del predio, y el Contratista garantizará un replanteo preciso de todos los elementos a construir, quedando registradas las tareas aprobadas en el Libro de Obra como Actas de Replanteo.

Se deberá definir en obra un nivel de referencia (0,00) indicado en la documentación y respetar una tolerancia de ± 1 cm en cotas y alineaciones, conforme lo determine la Inspección de Obra.

El Contratista deberá mantener el obrador en funcionamiento durante toda la obra, cumpliendo con la Ley de Seguridad e Higiene en el Trabajo vigente y sus reglamentaciones. Asimismo, presentará planos de diseño, características constructivas y demás elementos que permitan a la Inspección emitir su juicio previo sobre la ubicación y condiciones de oficinas provisionales, cercos, depósitos, comedor y vestuarios, así como sobre las previsiones para tránsito y estacionamiento.

Este ítem incluye también la ejecución de trabajos de limpieza, perfilado, nivelación y desmalezado, corte de malezas, desraizado, retiro de arbustos, remoción de materiales de desecho y áridos, transporte hasta el lugar indicado por la Inspección (hasta 10 km) y toda otra tarea previa o posterior derivada de este ítem.

13-1.2 Cerco de obra. - En pesos por metro lineal (\$/ml)

Este ítem comprende la compensación total por mano de obra, materiales y equipo necesarios para la instalación de un cercado perimetral de 1,5 m de altura, delimitando el sector a intervenir. El cerco deberá ejecutarse con malla plástica roja rígida, asegurando la seguridad y rigidez del sistema, evitando el ingreso de terceros y la caída de materiales, herramientas o equipamiento de obra.

Se deberá garantizar la señalización diurna y nocturna conforme a normativa vigente. El cerco deberá mantenerse en condiciones presentables y seguras durante toda la ejecución de la obra, impidiendo el acceso no autorizado al predio.

13-2 Demolición/Movimiento de suelo

Generalidades

El traslado y retiro del material resultante de las demoliciones deberá realizarse conforme a normas vigentes, utilizando contenedores adecuados y vehículos de carga (camiones y/o camionetas), con estacionamiento transitorio o permanente en los sectores que indique la Inspección de Obra. El incumplimiento de cualquier disposición reglamentaria será de responsabilidad exclusiva del Contratista.

El Contratista deberá adoptar todas las medidas necesarias para prevenir accidentes, protegiendo al personal de obra, terceros y transeúntes. Asimismo, será responsable del cuidado de todos los elementos existentes de servicios públicos (cajas, medidores, cañerías, cables, etc.), incluyendo agua corriente, teléfonos, energía eléctrica, gas y similares.

Se definió un espesor suficiente, tipo y resistencia de los elementos a demoler, que asegure la correcta valoración de los trabajos y la ejecución segura de las tareas.

El Contratista deberá realizar el movimiento de suelo cumpliendo con las siguientes condiciones: profundidad mínima de fundación de 0,80 m, garantizando la estabilidad de los paradores y demás elementos constructivos, y espesor máximo de compactación según especificaciones del proyecto y normativas vigentes, asegurando uniformidad y estabilidad del terreno.

Todos los materiales resultantes de la demolición, incluyendo rejas y elementos retirados, deberán disponerse de manera segura, transportarse hasta el destino indicado por la Inspección y no podrán abandonarse en la vía pública ni en sectores no autorizados.

El Contratista deberá coordinar con la Inspección de Obra todas las actividades de demolición y movimiento de suelo, garantizando condiciones seguras de ejecución, señalización adecuada y protección de terceros durante todo el proceso.

13-2.1 Excavación para contrapisos. - En pesos por metro cubico (\$/m3)

Este ítem será compensación total por la provisión, transporte de los materiales, herramientas, mano de obra necesaria y otras tareas previas o posteriores que deriven de este, para la demolición de paños del contrapiso existentes que se encuentran afectados por el proyecto (ver planos correspondientes), el material producto de la demolición deberá ser retirado del lugar de trabajo en forma inmediata y hasta donde indique la Inspección (hasta 10 km), en caso de permanecer el mismo deberá señalizarse no superando las 24 horas en el sitio.

Primero deberá realizarse la demarcación del sector a intervenir la cual será corroborada por la Inspección de Obra. En caso de ser necesario, para no provocar daños en zonas contiguas, deberá aserrarse linealmente el contrapiso con las herramientas indicadas para dicha tarea generando un corte que permita la posterior creación de juntas de construcción empleando agentes adhesivos adecuados que garanticen una unión sólida y duradera entre el hormigón fresco y endurecido. Posterior a esto se procederá con la demolición del contrapiso sin perjudicar las instalaciones de servicios públicos que puedan existir.

El personal que realice esta tarea, deberá estar capacitado para realizar el trabajo y contar con todos los elementos de seguridad.

13-2.2 Excavación para dados de parador y cesto de basura. - En pesos por metro cubico (\$/m3)

Este ítem será compensación total por la extracción de todos los materiales en el volumen que abarcan los dados de fundación a ejecutar y su distribución en los lugares que indique la Inspección, por el relleno de los excesos de excavación, por todo trabajo de apuntalamiento, drenajes, bombeos, etc., que sea necesario realizar para la correcta ejecución de la excavación, señalización, seguridad peatonal y vehicular y toda otra tarea previa o posterior que deriven de la ejecución de este ítem.

Los excesos de excavación que el Contratista ejecute para llevar a cabo las tareas no se miden ni se pagan.

13-3 Estructura H° A°

Generalidades

Hormigón Armado

Todas las estructuras de hormigón armado serán realizadas con un hormigón H17/H21 según corresponda y acero ADN 420 conforme a los cálculos de estructura respetando las normas CIRSOC e INPRES CIRSOC para su ejecución y armado. Las dimensiones de las secciones serán las indicadas en los planos de estructura del legajo técnico, las secciones de armadura se determinarán en el cálculo respectivo y forman parte de los planos de estructuras del presente pliego. Los oferentes deberán tener en cuenta en su propuesta esas secciones de hormigón y para las armaduras podrán adoptar las cuantías mínimas en cada elemento estructural. Se deberá considerar además la ejecución de una capa de

hormigón de limpieza de 5 cm de espesor, con una dosificación mínima de 150 kg de cemento por metro cúbico, previo a la fundación de toda estructura. Las obras se ejecutarán con personal capacitado, con sumo cuidado y siguiendo los planos de cálculo del proyecto. Los materiales a emplear, la forma de ejecución y los ensayos a realizar en las obras de hormigón y hormigón armado, deberán respetar todo lo estipulado en el Reglamento CIRSOC N° 201. No se aceptará el uso de ripiosa en hormigón armado. La inspección podrá solicitar ensayos de cualquier tipo, los mismos se realizan en entes estatales o privados, aceptados previamente. Se presentarán los resultados debidamente certificados, reservándose la inspección el derecho de interpretar los mismos y en base a ello rechazar o aceptar las cualidades del material tratado. En todos los casos dichos ensayos serán solventados por la contratista a su exclusiva cuenta.

Normas y reglamentos:

Los trabajos a realizar deberán ajustarse a las condiciones establecidas en los códigos, leyes y reglamentaciones vigentes, tanto nacionales, provinciales como municipales. Por otra parte, las estructuras de hormigón armado deberán ser ejecutadas en su totalidad, conforme a las disposiciones del reglamento CIRSOC 201 Tomos I, II y anexos "Proyecto, cálculo y ejecución de estructuras de Hormigón Armado" y Reglamento INPRES CIRSOC 103 Parte I y II, modificaciones y anexos. También serán de aplicación directa las normas IRAM e IRAM-IAS que se enumeran en el anexo al Capítulo 1 del reglamento antes mencionado. De ser necesaria para la verificación estructural serán de aplicación los siguientes reglamentos: Reglamento CIRSOC 101 "Cargas y sobre cargas gravitatorias para cálculo de las estructuras de edificios". Y también se tendrá en cuenta las normativas del Reglamento INPRES CIRSOC 103 "Normas Argentinas para Construcciones sísmo-resistentes" parte I, II y modificatorias. A fin de disponer de una completa documentación en obra, la contratista deberá tener, presentar y verificar los planos de detalles de armaduras indicando la sección y disposición de las mismas, planillas de cortado y doblado de hierros, todo deberá cumplir con las normas de doblado y estribado, así como de armaduras mínimas y diámetros máximos reglamentarios, y planos de encofrados con niveles inferiores de losas, bancos de H²A° y cotas de ubicación en planta. Se deberá proveer un hormigón estructural H-25, salvo que la documentación ejecutiva indique otra resistencia, y se indicará en cada plano como así también el tipo de acero, el cual será definido según los cálculos y planos estructurales aprobados por la inspección. Todos los ensayos estarán a cargo y cuenta de la contratista en casos de ser solicitados por la inspección.

Inspecciones:

Todos los trabajos de Hormigón Armado deberán ser aprobados por la inspección de obra y el contratista deberá ajustarse a las órdenes impartidas en todo lo referente a ejecución, uso, terminaciones y calidad de los materiales. Cuarenta y ocho horas antes del colado de hormigón en cualquier estructura, el contratista deberá solicitar por escrito, en libro de notas de pedido, la inspección previa que autorice su ejecución. La inspección hará por escrito en el libro de Órdenes de Servicio las observaciones pertinentes; en el caso de no ser necesario formularlas, extenderá el correspondiente conforme. En el caso de existir observaciones, el contratista deberá efectuar las rectificaciones y correcciones dispuestas por la inspección, a su exclusivo cargo sin derecho a reclamo alguno. El contratista demostrará, además, que dispone en obra de todos los materiales y equipos adecuados en óptimo funcionamiento, como para no interrumpir los trabajos de llenado y colado de hormigón. Quedando terminantemente prohibido el llenado por colado de hormigón de

cualquier sector de estructura de hormigón sin tener en el libro de órdenes de servicio la autorización escrita por la inspección. La inspección podrá disponer la demolición de lo ejecutado sin su conformidad y a cargo del contratista, y sin compensación por parte del comitente. Igualess acciones serán dispuestas por la inspección cuando no se hayan cumplimentado algunos requisitos expuestos en los párrafos anteriores o en casos tales como incumplimiento de las tolerancias constructivas, detalles con mala terminación, fisuras y/o deformaciones excesivas, que permitan inferir posibles deficiencias estructurales.

Recepción:

Una vez terminados todos los trabajos, el contratista solicitará la aceptación de los mismos a la inspección, la que de corresponder labrará un acta donde conste que las estructuras han sido realizadas de conformidad con la documentación contractual, con las órdenes impartidas por la inspección y las exigencias y condiciones establecidas en el capítulo 8 del reglamento CIRSOC 201: "condiciones de aceptación de las estructuras terminadas".

Materiales:

Los materiales responderán básicamente en lo que respecta propiedades físicas y químicas, así como también a normas de recepción, almacenaje, etc., a lo estipulado en el reglamento CIRSOC 201 y demás normas indicadas en el punto 1.1 de este artículo. Se utilizará exclusivamente cemento Portland Normal, de fabricación nacional, de marcas aprobadas oficialmente y que cumplan las normas de fabricación especificadas por normas. El cemento a usar deberá ser fresco y no presentar grumos. En el caso de utilizarse cementos de alta resistencia inicial, se deberán tomar todas las precauciones necesarias para evitar contracciones de fragüe, reducción de longitudes de hormigonado, incremento de armaduras de repartición, etc., debiendo contar para ello con la expresa autorización de la inspección. En caso de suelos agresivos cuando no se pueda proteger, se tomará especial cuidado de diseñar un hormigón resistente, inculado frente a la acción de los mismos mediante el empleo de cementos puzolánicos u otro de probada eficacia, como para producir un hormigón lo suficientemente denso para evitar el ingreso de agua.

Aceros:

En todas las estructuras se empleará acero para hormigón que cumpla lo especificado en el reglamento CIRSOC 201 para el acero tipo III ADN, con una tensión característica de fluencia $\sigma_s = 420$ (MN/m²) y tensión admisible $\sigma_{adm} = 240$ (MN/m²). Se utilizarán exclusivamente aceros de marcas reconocidas. Cada partida entregada en obra estará acompañada por el correspondiente certificado de calidad o garantía. El acero estará libre de burbujas, sopladuras, de grietas u otra solución de continuidad y con diámetro constante en toda su longitud. Las barras estarán completamente limpias, libres de grasas y solados y admitirá una leve oxidación superficial sin formación de escamas o hendiduras. Todas las barras para armaduras se mantendrán bajo techo a fin de evitar la oxidación, solo se podrá tener a la intemperie el acero que se utilizará para la colocación inmediata.

Agregado fino:

Estará constituido por arena, limpia y libre de materias orgánicas e impurezas. Su granulometría cumplirá lo dispuesto en el reglamento CIRSOC 201, el contratista deberá consultar la dosificación adecuada para tal tipo de agregado a un laboratorio de reconocido prestigio aprobado por la inspección.

Agregado grueso:



Unidad de Proyectos Integrales



Se utilizará piedra partida de constitución granítica o canto rodado perfectamente limpio, libre de partículas lajosas y bien granulado. En caso de no cumplir con las disposiciones del reglamento CIRSOC 20, se procederá de igual forma a lo señalado en el punto anterior.

Hormigón:

El contratista deberá utilizar los áridos de la calidad y granulometría especificados, así como la relación agua-cemento adecuada, a fin de obtener un hormigón de calidad y resistencia final solicitadas. En ningún caso podrá emplearse un hormigón con menos de 300 kg de cemento dosificado por metro cúbico de hormigón. De utilizarse hormigón elaborado comprado, el mismo deberá contar la aprobación de la inspección de obra. El hormigón estructural será de resistencia H-25, y se respetará un recubrimiento mínimo de 5 cm en todos los elementos estructurales en contacto con el terreno o expuestos a la intemperie, salvo indicación diferente en los planos.

Equipos:

Las proporciones en que intervienen el cemento y los agregados se medirán en peso exclusivamente, debiendo disponer el contratista en planta con los equipos necesarios a tal fin. También deberá disponer de los elementos apropiados para la correcta medición de las aguas del amasado, la humedad superficial de los agregados y su temperatura. Estas exigencias se extienden a las plantas de elaboración cuando el hormigón proviene del exterior de la obra. Es obligatorio la preparación del hormigón con medios mecánicos que aseguren un batido uniforme, respetando las dosificaciones aprobadas. El tiempo mínimo de mezclado será de 1 minuto una vez introducidos los materiales en la máquina, debiendo mostrarse que en el equipo disponible se logran las exigencias en uniformidad y resistencia. De lo contrario se establecerá en mínimo requerido por el equipo para obtener una mezcla homogénea. La hormigonera deberá tener una capacidad de producción adecuada al volumen de hormigón a emplear. El funcionamiento del grupo mecánico y motor deberá ser normal, a prueba de interrupciones que exponga al peligro de suspensión de los trabajos, logrando el propósito de realzar la continuidad del modelo. Si los equipos no son lo suficientemente confiables en su continuidad, la inspección podrá exigir al contratista, equipos, motores, y/o accesorios de reposición por orden de servicio a fin de normalizar las tareas. Las mismas exigencias se aplicarán a los equipos y elementos para la distribución del hormigón en la obra, su colación y vibrado. Estos deben ser suficientes en número y confiables en su funcionamiento a fin de asegurar la continuidad señalada. La compactación del hormigón se efectuará mediante vibradores de inmersión, debiendo evitarse el vibrado de las armaduras y la segregación del hormigón en el interior de los moldes. No se permitirán sistemas de transporte que, tanto en la etapa de manipuleo como en la colocación, produzcan la aceleración del hormigón. En el caso de columnas y tabiques que, tanto por su altura o densidad de armaduras lo hagan necesario, el hormigón deberá ser conducido mediante tubos de bajadas. Si el medio de transporte del hormigón fuera considerado no conveniente por la inspección, esta podrá disponer que la toma de muestras para la determinación de la resistencia característica se efectúe en el lugar y momento de llenado de los encofrados.

Procedimientos constructivos:

Armaduras:

Deberán ser ejecutadas por obreros especializados y con los útiles y herramientas adecuadas. Se conformarán de acuerdo a lo establecido en los planos de detalles con las exigencias especificadas. Previa a la colocación de las armaduras se procederá a la

cuidadosa limpieza de los encofrados. La armadura deberá ser doblada y colocada asegurando la posición indicada en los planos, debiendo respetarse los recubrimientos y separaciones mínimas en todas las barras. Éstas serán rectas, limpias y libres de exceso de óxido. El doblado, ganchos y empalme deberán cumplir con las disposiciones del reglamento INPRES CIRSOC 103. No se admitirán barras soldadas, los empalmes serán por yuxtaposición, salvo en casos especiales y solo con la expresa autorización de la inspección. Cuando sea necesario, se dispondrán armaduras adicionales en las zonas de empalme u tras armaduras constructivas, aunque no estén computadas en las planillas. Si en el control visual del armado, la inspección considera necesario el agregado de armaduras, el contratista deberá hacer constar esta corrección en los planos y planillas correspondientes. De afectarse en la memoria de cálculo, esta corrección se hará extensible a ella. Se tendrá el máximo cuidado de no aplastar o correr la posición de las barras durante la ejecución de las armaduras y en el colado del hormigón.

Encofrados:

Todos los moldes para encofrados de hormigón armado deberán armarse respetando estrictamente las dimensiones, niveles y formas, realizados por obreros especializados y bajo dirección competente. Como límites máximos de tolerancias dimensionales se establecen los indicados en el reglamento CIRSOC 201, capítulo 12, apartado 12.2. Se deberá asegurar la estabilidad, resistencia y el mantenimiento de la forma correcta del encofrado durante el hormigonado, arriostrándolos convenientemente para que puedan resistir el tránsito sobre ellos, colado del hormigón, acción del viento y cualquier otro tipo de carga accidental. Los moldes deberán ser estancos a fin de evitar el empobrecimiento del hormigón por la separación de la lechada de cemento. Además de lo descripto se aplicarán las disposiciones del capítulo 12 del reglamento CIRSOC 201. En todos los casos el contratista deberá convenir con la inspección el tipo y forma de encofrado a ejecutar. Antes del colado del hormigón se limpiarán prolija y cuidadosamente todos los moldes. La inspección podrá hacer repetir las operaciones de limpieza si no resultaran satisfactorias. Doce horas antes de las operaciones del colado del hormigón se mojarán abundantemente el encofrado y luego, en el momento previo de la colocación del material, el riego con agua se efectuará hasta la saturación de la madera. No se permitirá en ningún caso romper las estructuras ya coladas de hormigón para el paso de cañerías o conductos. Todos los trabajos para pasos de cañerías serán verificados y aprobados previamente por la inspección. Los trabajos posteriores para cubrir omisiones en pasos de conducciones estarán a cargo exclusivo del contratista. En general, los materiales para encofrados y la consiguiente calidad de terminación de los paramentos serán propuestos por el contratista debiendo contar con la aprobación de la inspección antes de su utilización en obra.

Amasado y colado del hormigón:

Durante el amasado deberá respetarse estrictamente la relación agua-cemento. En cualquier momento la inspección podrá hacer efectuar los controles de contenido de agua de la mezcla mediante el ensayo de asentamiento en el lugar de colocación, utilizando el cono de Abrams que deberá ser provisto por el contratista. En ningún caso el asentamiento podrá ser mayor que el medido al moldear la probeta de ensayo. También se efectuarán los correspondientes controles de temperatura. El hormigón se colocará sin interrupciones en los encofrados inmediatamente después de haber sido amasado. Se verificará cuidadosamente en los moldes debiendo ser golpeados y la mezcla apisonada y vibrada, de tal forma de poder asegurar un perfecto llenado sin oquedades ni vacíos. Cuando se deban



VERA MARIANA J. DE CARLOS
SECRETARÍA DE OBRAS PÚBLICAS
UNIDAD DE PROYECTOS INTEGRALES



realizar las operaciones de colado de hormigón bajo temperaturas extremas de frío o calor se adaptarán las recomendaciones indicadas en el capítulo 11 y anexo del reglamento CIRSOC 201. El proceso de llenado deberá ajustarse a un plan preparado por el contratista y aprobado por la inspección de obra. En este se especificará claramente la opción de las juntas de trabajo, las que deberán ser estudiadas cuidadosamente, no solo en función de la estabilidad de la estructura, sino especialmente en relación al aspecto arquitectónico de la misma.

Curado y protección del hormigón:

Una vez determinadas las operaciones de colocación del hormigón, en el sector de estructuras según el plan de hormigonado aprobado, se lo someterá a un proceso de curado continuado durante un período no inferior a siete días de riego continuo. Los métodos a emplear deberán ser capaces de evitar toda pérdida de humedad durante ese lapso. Tanto el procedimiento de curado del hormigón como las protecciones que deba realizarse a efectos de impedir efectos perjudiciales para el mismo, deberán adecuarse estrictamente a lo establecido en el capítulo 10, apartado 10.6.5 y anexo reglamento CIRSOC 201. El método propuesto por el contratista deberá ser aprobado por la inspección.

Desencofrado:

En ningún caso se permitirá el retiro de los encofrados antes de los plazos establecidos en el reglamento CIRSOC 201, apartado 12.3.3. Estos plazos podrán ser aumentados por la inspección cuando las circunstancias así lo aconsejen. Se cuidará especialmente no cargar la estructura recién desencofrada. La inspección podrá exigir el retiro inmediato de toda carga que a su entender sea superior a la que la estructura pueda soportar. Cuando al desencofrar aparezcan defectos inadmisibles a juicio de la inspección, esta decidirá cómo se procederá para subsanar o rechazar la estructura, a exclusivo cargo del contratista. De decidir la inspección por la reparación, esta deberá efectuarse dentro de las veinticuatro horas siguientes al retiro del encofrado. En caso del desencofrado de columnas, tabiques o piezas verticales que quedaran a la vista, las mismas deberán ser protegidas con plástico o cartón en toda su superficie evitando así que las siguientes acciones de la obra dañen la superficie. En caso de que esto ocurra deberá ser informado a la inspección de la obra, la que informará el procedimiento de restauración o reparación, lo que correrá por cuenta de la empresa adjudicataria.

Se deberá adjuntar además los planos estructurales tipo con detalles de fundación y anclajes y se incorporará un control de calidad mediante ensayos de probetas y certificados de acero, conforme a las disposiciones del Reglamento CIRSOC 201 y previa aprobación de la inspección.

13-3.1 Hormigón de limpieza $e=5\text{cm}$. - En pesos por metro cuadrado ($\$/\text{m}^2$).

Este ítem será compensación total por la provisión, traslado de los materiales, relleno y compactación, ejecución de la mezcla, colado y curado del hormigón, mano de obra, equipo y herramientas necesarias para la ejecución de una capa de Hormigón de limpieza de 5cm de espesor, bajo fundaciones. Previo al vertido del hormigón no estructural, el Contratista deberá preparar el terreno limpiándolo de manera tal de eliminar raíces, escombros, agua estancada y material orgánico, para posteriormente nivelar y compactar el mismo, una vez colocado el hormigón se extenderá con pala y enrasará con regla metálica, siendo su

espesor final no menor de 5 cm. En este ítem también se contempla correcciones constructivas y toda otra tarea previa o posterior que derive

13-3.2 Dados de H²A° para parador y cesto de basura. - En pesos por metro cubico (\$/m³)

Este ítem será compensación total por la provisión, traslado de los materiales, relleno y compactación, ejecución de la mezcla, encofrado, colado y curado del hormigón, mano de obra, equipo y herramientas necesarias para la ejecución de dados de H²A° que sirven de anclaje para parantes de paradores y cestos de basura, correcciones constructivas, y toda otra tarea que derive de este ítem. La estructura de hormigón armado se ejecutará en un todo de acuerdo a las normas vigentes y según plano estructural realizado por la Contratista, el cual deberá contar con la verificación estructural del COPAIPA, en caso de corresponder, recomendándose respetar los detalles constructivos especificados en la norma INPRE^S CIRSOC. Se empleará hormigón H-17, pudiendo la Inspección solicitar ensayos para comprobar la calidad del mismo. Las obras se ejecutarán siempre con personal competente, con sumo cuidado y siguiendo las indicaciones de los planos de detalles.

13-4 Contrapisos

Generalidades:

El Contratista basado en un replanteo aprobado por la Inspección de obra, y con un terreno preparado, donde se hayan verificado los niveles, con el suelo perfectamente consolidado, compactado y apisonado, el cual lo mejora con la extracción de restos de árboles y/o arbustos como también cualquier otro resto orgánico o residuos materiales, etc.

En caso de ser solicitado por la Inspección de obra, se realizarán ensayos para determinar el índice de plasticidad y humedad óptimo de compactación para el ensayo Proctor, debiendo obtenerse luego de efectuada la compactación un valor mínimo del 88 %. En todos estos casos los ensayos y trabajos de mejora que resultaren necesarios los ensayos serán todos a cargo y cuenta de la Contratista, sin que esto signifique un adicional o mayores costos de obra.

La compactación del terreno podrá hacerse únicamente con vibro- compactador o cualquier procedimiento mecánico que a juicio de la Inspección obtenga los resultados deseados. No se permitirá bajo ningún aspecto el compactado con método manual.

Los rellenos y mantos para contrapisos se efectuarán según las especificaciones que se incluyen en este capítulo. Los espesores y pendientes se ajustarán a las necesidades que surjan en los niveles indicados en los planos para pisos/solados terminados y de las necesidades emergentes de la obra.

En general previo a su ejecución, se procederá a la limpieza de materiales sueltos y al eventual rasqueteo de incrustaciones extrañas, mojando con agua antes de colocarlo. Asimismo, al ejecutarse los contrapisos deberán dejar previstos para el libre juego de la dilatación, aplicando los dispositivos elásticos que constituyen los componentes mecánicos de las juntas dilatación.

Se rellenarán los intersticios creados con el material elástico prescripto en el capítulo respectivo, de comportamiento reversible, garantizando su conservación, o en caso de

diferirse estos rellenos a una etapa posterior, se considera especial atención a la clausura transitoria de las ranuras para garantizar la limpieza.

La terminación del contrapiso, siempre que no se indique lo contrario, deberá ser apisonado, emparejado/fratasado, quedando su superficie uniforme y antideslizante. El contrapiso deberá tener la pendiente adecuada para permitir el correcto escurrimiento de las aguas superficiales.

Los contrapisos recién terminados deberán protegerse del secado prematuro, ya que las rajaduras o desperfectos durante el secado serán motivo para el rechazo del trabajo por parte de la Inspección de obra.

Contrapisos armados sobre terreno natural

En todos los casos se construirán con hormigón armado y con malla metálica tipo Sima de 15 x 15 con hierro electro soldado de 6 mm. cuando se especifique la constitución del mismo.

Solados

El Contratista deberá ajustar la terminación de los diferentes sectores de las veredas a realizar según se especifica en los planos incluidos en los anexos de este pliego.

Según se detalla en el pliego las veredas realizadas donde la terminación del solado será con hormigón peinado, deberán presentar a la Inspección de obra, una muestra del/los peinados propuestos, a fin de poder dotar a la obra del tipo de peinado más acorde a los objetivos del proyecto.

Todas las veredas que se realicen presentaran en sus bordes de un cordón resuelto con hormigón fratasado de 10 cm de espesor, conforme a los encuentros de pisos, quiebres, juntas, alcorques, etc.

Todos los bordes de los contrapisos a ejecutar, serán alisados con llana específica para borde.

13-4.1 Contrapiso armado - con malla – con terminación fratasada - incluye sellado de juntas. - En pesos por metro cuadrado (\$/m2).

Este Ítem será compensación total por la provisión, transporte de los materiales, herramientas y mano de obra necesaria para la ejecución de contrapiso de hormigón armado con terminación fratasada referenciados en planos adjuntos con un mínimo de cemento de 300 kg/m3, colocación de malla sima, nivelación, perfilado, compactación, preparación de la superficie, encofrado, preparación de la mezcla de hormigón, colado, vibrado, peinado con cepillo, fraguado del hormigón, sellado de juntas, corrección de los defectos constructivos, señalización, seguridad peatonal, y por toda otra tarea previa a su ejecución o posterior a la misma que derive de este ítem.

Antes de la ejecución del contrapiso se procederá a limpiar el suelo, quitando toda materia orgánica, desperdicios, etc. Se consolidará el terreno compactando ó apisonando fuertemente y con riego en caso necesario, a fin de evitar descensos posteriores. Se ejecutarán con mezcla tipo AA, con un espesor de 12 cm. Los contrapisos serán de un espesor uniforme y pendientes necesarias para el escurrimiento de las aguas superficiales, en todos los casos estos contrapisos deberán ser hidrófugos ya sea con un aditivo en la colocación en la propia mezcla o la realización de una carpeta hidrófuga posterior estas opciones serán definidas por la inspección al igual que el aditivo hidrófugo de 1ra marca para tal fin.

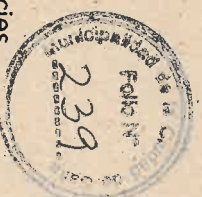

El Contratista deberá ejecutar los contrapisos de espesor según cálculo con sus superficies uniformes, logrando terminaciones de calidad; la Inspección de obra está facultada a realizar el rechazo de paños de contrapiso con defectos constructivos que a su parecer merezcan ser reconstruidos, esto a cargo de la contratista sin que signifique mayores costos. Este ítem contempla la ejecución y sellado de juntas de dilatación, las mismas se realizarán de acuerdo a las normativas vigentes las cuales exigen el diseño de las mismas para el control de fisuras en los elementos de hormigón.

Todos los bordes de los contrapisos a ejecutar, serán alisados con llana específica para borde.

Una vez, practicada la apertura de juntas en contrapiso (si fuera necesario su apertura luego de las reparaciones y en continuidad con las juntas existentes) y realizada la carpeta se procederá al sellado de las juntas de dilatación. Para ello se procederá a la limpieza profunda de las juntas (por acción mecánica y sopleteado si se considerara necesario). Las juntas serán de 10 a 15mm de espesor con una profundidad según corresponda al espesor del contrapiso.

Se rellenarán las juntas con material asfalto plástico.

13-4.2 Sellado de juntas. - En pesos por metro lineal (\$/ml)

Este ítem será compensación total por la provisión y traslado de herramientas, materiales y mano de obra necesaria para la ejecución y sellado de juntas de dilatación, las mismas se realizarán de acuerdo a las normativas vigentes las cuales exigen el diseño de las mismas para el control de fisuras en los elementos de hormigón.

Una vez, practicada la apertura de juntas en contrapiso (si fuera necesario su apertura luego de las reparaciones y en continuidad con las juntas existentes) y realizada la carpeta se procederá al sellado de las juntas de dilatación.

Para ello se procederá a la limpieza profunda de las juntas (por acción mecánica y sopleteado si se considerara necesario).

Las juntas serán de 10 a 15mm de espesor con una profundidad según corresponda al espesor del contrapiso. Se rellenarán las juntas con material asfalto plástico.

Se deberá considerar para su aplicación la preparación del sustrato: que se encuentre limpio y seco, homogéneo, libre de aceites y grasas, libre de polvo y partículas sueltas. Las lechadas de cemento deben ser removidas. El sellador en general, tiene una fuerte adherencia a la mayoría de los sustratos limpios y sanos. Para sustratos porosos como el Hormigón, tiene que ser imprimados con algún tipo de Primer utilizando un pincel. Sellar cuando el Primer esté seco, pero con pegajosidad al tacto. Antes del sellado permitir un tiempo de evaporación de al menos 30 minutos. Las Imprimaciones (Primers) son solo promotores de adherencia. No sustituyen la correcta limpieza de las superficies, ni mejoran su resistencia significativamente.

La ejecución del tomado de juntas debe realizarse de forma prolija y controlada, para ellos se recomienda el enmascarado de juntas ya que se pretende una línea de sellado recta y limpia.

Las juntas deberán contar con labios de 5mm de cada lado para asegurar una correcta adherencia.

13-5 Varios

13-5.1 Provisión y colocación de parador simple. - En pesos por global (\$/gl)

Este ítem será compensación total por la provisión y traslado de herramientas, materiales, equipo y mano de obra necesaria para la provisión y colocación de parador/refugio simple según se indica en planos. La Contratista deberá ejecutar el armado de los paradores y su posterior colocación, respetando en todo momento las indicaciones especificadas en la documentación gráfica (plano 78-UP1-DET-01). Queda a criterio de la Contratista definir si los mismos serán provistos como elementos prefabricados o ejecutados mediante estructura metálica armada en sitio, debiendo en ambos casos garantizarse la correcta calidad constructiva, estabilidad y terminación conforme a las especificaciones técnicas particulares.

Incluye armado de estructura metálica, estructura para cartelera, cubierta, asientos, elementos de fijación, y todo lo necesario para la completa ejecución del refugio.

En caso de que existan elementos unidos mediante soldadura, las mismas serán ejecutadas por personal especializado procurando la prolijidad del trabajo. Las costuras de soldadura serán continuas, sin resaltes, grietas ni huecos.

Incluye aplicación de mínimo de tres manos de pintura esmalte sintético color negro satinado aplicada con soplete.

Prevía aplicación de la pintura se aplicará una mano de antioxido.

No se permitirán marcas de pelos pegados, grietas, oquedades ni otro tipo de imperfecciones en la terminación final.

La Inspección está facultada para solicitar se re hagan los trabajos que considere no cumplen con los estándares de calidad solicitados, sin que ello incurra en costos adicionales.



Parador simple

13-5.2 Provisión y colocación de cesto de basura. - En pesos por unidad (\$/un)

Este ítem será compensación total por la provisión, transporte de los materiales, herramientas y mano de obra necesaria para ejecución y colocación de cestos de basura en

sectores indicados en planos, preparación de la superficie, ejecución de anclajes y /o asientos correspondientes, fijación de los mismos y nivelación, corrección de defectos constructivos, señalización, seguridad peatonal, y toda otra tarea previa o posterior que derive de este ítem.

La plancha a utilizar deberá ser micro perforada Rt 5 Mm - 8 Mm / 2440 Mm X 1220 Mm / 1,25 Mm o similar, según se indica en los detalles.

Incluye la provisión de mano de obra, materiales y equipos necesarios para aplicación de pintura esmalte sintético color negro satinado, incluye limpieza y preparación de la superficie. Se aplicarán mínimo 3 manos de pintura y no se permitirán marcas de pelos pegados, goteos, oquedades ni otro tipo de imperfecciones.

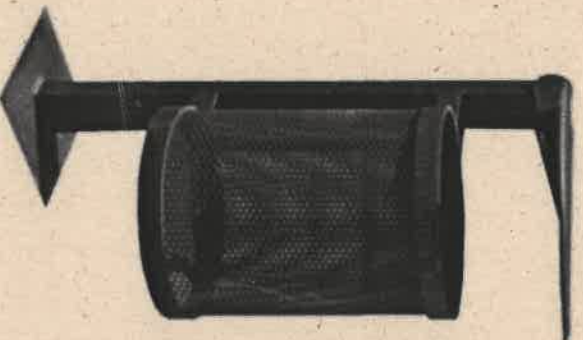

Altura Tapa: 1,00 m
Altura boca de cesto: 0.70 m
Diámetro cesto: 0,40 m
Altura Cesto: 0,50 m
Parante: según calculo

13-5.3 Instalación eléctrica para luces led y cartelera luminosa (incluye canalización, cableado, tableros, artefactos y acometida a la red): En pesos por global (\$/gl)

Este ítem será compensación total por la provisión y traslado de materiales, mano de obra y herramientas necesarias para la ejecución de canalización, cableado, tableros, colocación e instalación de artefactos de iluminación general y para cartelera.

Incluye acometida a la red. Ver detalles en planos.

13-5.4 Provisión y colocación de baranda metálica (incluye pintura – anclada en contrapiso) - En pesos por metro lineal (\$/ml)

Este ítem será compensación total por la provisión y traslado de herramientas, materiales y mano de obra necesaria para la provisión y colocación de barandas metálicas según se indica en planos. La Contratista deberá ejecutar el armado de las barandas y su posterior colocación respetando las indicaciones especificadas en la documentación gráfica (plano 78-UP1-DET-01).

En caso de que existan elementos unidos mediante soldadura, las mismas serán ejecutadas por personal especializado procurando la prolijidad del trabajo. Las costuras de soldadura serán continuas, sin resaltos, grietas ni huecos. Incluye aplicación de mínimo de tres manos de pintura esmalte sintético color negro satinado aplicada con soplete.

Prevía aplicación de la pintura se aplicará una mano de antioxido.

No se permitirán marcas de pelos pegados, grietas, oquedades ni otro tipo de imperfecciones en la terminación final.

La Inspección está facultada para solicitar se re hagan los trabajos que considere no cumplan con los estándares de calidad solicitados, sin que ello incurra en costos adicionales.

13-6 Pintura

13-6.1 Pintura para demarcación de señalización inclusiva - color blanco. - En pesos por metro cuadrado (\$/m²).

Este ítem será compensación total por la provisión y traslado de materiales, mano de obra y herramientas necesarias para la ejecución de la demarcación con pintura epoxi color blanco de simbología de accesibilidad indicada en los planos. Prevía aplicación se deberá asegurar la total limpieza del sector, aplicándose únicamente sobre superficie limpia y seca, luego de un curado mínimo de siete días del hormigón. El trabajo será realizado por personal especializado utilizando los medios necesarios para garantizar la máxima prolijidad, evitando bordes desparejos, derrames de pintura o manchas. La película de pintura tendrá un espesor mínimo de 0,6 mm, con rendimiento aproximado de 4 m² por litro. Se deberá respetar la simbología de accesibilidad y la ubicación de la señalización indicada en los planos y planilla correspondiente, asegurando la correcta visibilidad y cumplimiento de los estándares de señalización inclusiva.

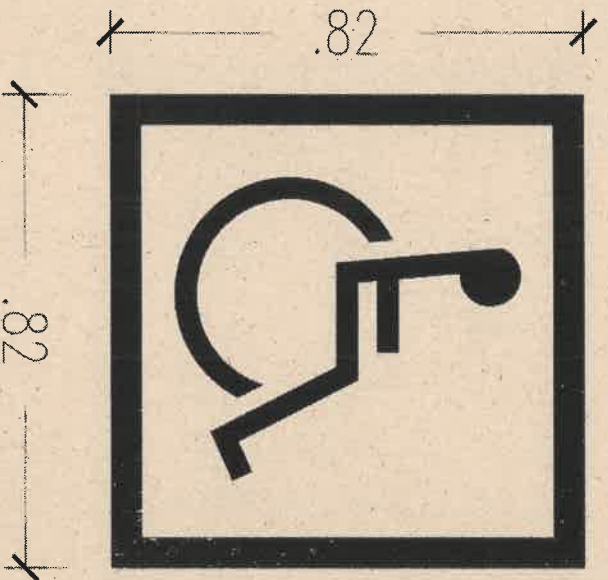

13-6.2 Pintura para demarcación - color amarillo. - En pesos por metro cuadrado (\$/m²).



Secretaría de Obras Públicas
Subsecretaría Unidad de Proyectos Integrales



Este ítem será compensación total por la provisión y traslado de materiales, mano de obra y herramientas necesarias para la realización de tareas de pintura de demarcación vial color amarillo en cordón, según lo indicado en los planos. El trabajo contempla la demarcación de los sectores a pintar, la preparación y limpieza total del sector, y la aplicación de pintura acrílica vial color amarillo sobre superficie limpia y seca, luego de un curado mínimo de siete días del hormigón.

Se deberá asegurar la total cobertura y la máxima prolijidad de la tarea, evitando bordes desparejos, derrames o manchas. La película de pintura tendrá un espesor mínimo de 0,6 mm, con rendimiento aproximado de 4 m² por litro, respetando la ubicación y estándares de señalización vial establecidos en los planos y planillas correspondientes.

PARADOR 14 - AV. EX COMBATIENTES ESQUINA DIARIO LA NACIÓN MANO AL SUR



Sector a intervenir

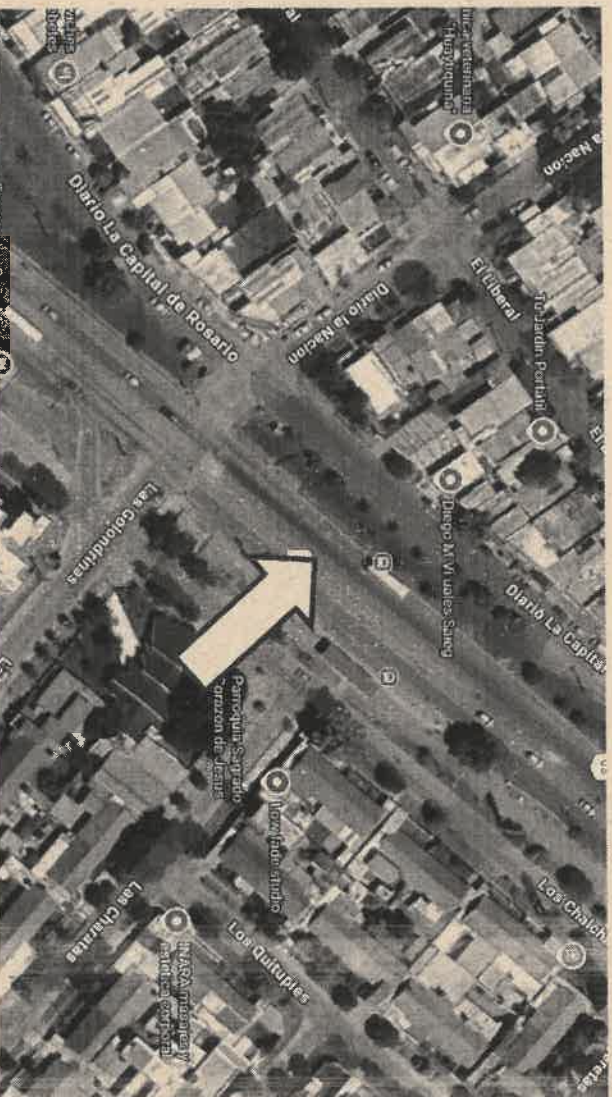

Ubicación

Centro Cívico Municipal, Av. Francisco Tinco
Municipio de Salta, Argentina. Tel. 0347 435 0000.

www.municipalidaddealta.gov.ar

ARQ. PABLO SANCHEZ
SUBSECRETARÍA DE UNIDAD DE
PROYECTOS INTEGRALES
MUNICIPALIDAD DE SALTA

14-1 Tareas preliminares

14-1.1 Replanteo/Limpieza de terreno. - En pesos por metro cuadrado (\$/m²)

Este ítem comprende la compensación total por mano de obra, nivelación (relleno y/o excavación), provisión de materiales y equipos necesarios para la limpieza, desmonte, replanteo y la instalación de sistemas de seguridad de obra para peatones y transporte hasta el lugar indicado por la Inspección (hasta 10 km).

El Contratista ejecutará la obra sobre la base de los planos generales incluidos en la documentación, sin que ello lo exima de la obligación de verificación directa en el terreno. No se reconocerá pago adicional por tareas derivadas de esta verificación, y el inicio de trabajos quedará supeditado a la aprobación de la limpieza del terreno por parte de la Inspección de Obra.

El Contratista deberá realizar la limpieza del terreno comprendido desde la Línea Municipal hasta el cordón de vereda, eliminando pequeñas construcciones, elementos que interfirieran con la ejecución de la obra y especies vegetales secas o verdes que obstaculicen inevitablemente los trabajos. Se tomarán todas las precauciones necesarias para evitar daños a terceros, retirando posteriormente todos los escombros y residuos del predio.

El replanteo deberá ejecutarse por el Contratista y será verificado por la Inspección de Obra, previo al inicio de cualquier trabajo que requiera nivelación. Se establecerán los distintos sectores a intervenir dentro del predio, y el Contratista garantizará un replanteo preciso de todos los elementos a construir, quedando registradas las tareas aprobadas en el Libro de Obra como Actas de Replanteo.

Se deberá definir en obra un nivel de referencia (0,00) indicado en la documentación y respetar una tolerancia de ± 1 cm en cotas y alineaciones, conforme lo determine la Inspección de Obra.

El Contratista deberá mantener el obrador en funcionamiento durante toda la obra, cumpliendo con la Ley de Seguridad e Higiene en el Trabajo vigente y sus reglamentaciones. Asimismo, presentará planos de diseño, características constructivas y demás elementos que permitan a la Inspección emitir su juicio previo sobre la ubicación y condiciones de oficinas provisionales, cercos, depósitos, comedor y vestuarios, así como sobre las previsiones para tránsito y estacionamiento.

Este ítem incluye también la ejecución de trabajos de limpieza, perfilado, nivelación y desmalezado, corte de malezas, desraizado, retiro de arbustos, remoción de materiales de desecho y áridos, transporte hasta el lugar indicado por la Inspección (hasta 10 km) y toda otra tarea previa o posterior derivada de este ítem.

14-1.2 Cerco de obra. - En pesos por metro lineal (\$/ml)

Este ítem comprende la compensación total por mano de obra, materiales y equipo necesarios para la instalación de un cercado perimetral de 1,5 m de altura, delimitando el sector a intervenir. El cerco deberá ejecutarse con malla plástica roja rígida, asegurando la seguridad y rigidez del sistema, evitando el ingreso de terceros y la caída de materiales, herramientas o equipamiento de obra.

Se deberá garantizar la señalización diurna y nocturna conforme a normativa vigente. El cerco deberá mantenerse en condiciones presentables y seguras durante toda la ejecución de la obra, impidiendo el acceso no autorizado al predio.

14-2 Demolición/Movimiento de suelo

Generalidades

El traslado y retiro del material resultante de las demoliciones deberá realizarse conforme a normas vigentes, utilizando contenedores adecuados y vehículos de carga (camiones y/o camionetas), con estacionamiento transitorio o permanente en los sectores que indique la Inspección de Obra. El incumplimiento de cualquier disposición reglamentaria será de responsabilidad exclusiva del Contratista.

El Contratista deberá adoptar todas las medidas necesarias para prevenir accidentes, protegiendo al personal de obra, terceros y transeúntes. Asimismo, será responsable del cuidado de todos los elementos existentes de servicios públicos (cajas, medidores, cañerías, cables, etc.), incluyendo agua corriente, teléfonos, energía eléctrica, gas y similares.

Se definió un espesor suficiente, tipo y resistencia de los elementos a demoler, que asegure la correcta valoración de los trabajos y la ejecución segura de las tareas.

El Contratista deberá realizar el movimiento de suelo cumpliendo con las siguientes condiciones: profundidad mínima de fundación de 0,80 m, garantizando la estabilidad de los paradores y demás elementos constructivos, y espesor máximo de compactación según especificaciones del proyecto y normativas vigentes, asegurando uniformidad y estabilidad del terreno.

Todos los materiales resultantes de la demolición, incluyendo rejas y elementos retirados, deberán disponerse de manera segura, transportarse hasta el destino indicado por la Inspección y no podrán abandonarse en la vía pública ni en sectores no autorizados.

El Contratista deberá coordinar con la Inspección de Obra todas las actividades de demolición y movimiento de suelo, garantizando condiciones seguras de ejecución, señalización adecuada y protección de terceros durante todo el proceso.

14-2.1 Excavación para contrapisos. - En pesos por metro cúbico (\$/m3)

Este ítem será compensación total por la provisión, transporte de los materiales, herramientas, mano de obra necesaria y otras tareas previas o posteriores que deriven de este, para la demolición de paños del contrapiso existentes que se encuentran afectados por el proyecto (ver planos correspondientes), el material producto de la demolición deberá ser retirado del lugar de trabajo en forma inmediata y hasta donde indique la Inspección (hasta 10 km), en caso de permanecer el mismo deberá señalizarse no superando las 24 horas en el sitio.

Primero deberá realizarse la demarcación del sector a intervenir la cual será corroborada por la Inspección de Obra. En caso de ser necesario, para no provocar daños en zonas contiguas, deberá aserrarse linealmente el contrapiso con las herramientas indicadas para dicha tarea generando un corte que permita la posterior creación de juntas de construcción empleando agentes adhesivos adecuados que garanticen una unión sólida y duradera entre

el hormigón fresco y endurecido. Posterior a esto se procederá con la demolición del contrapiso sin perjudicar las instalaciones de servicios públicos que puedan existir. El personal que realice esta tarea, deberá estar capacitado para realizar el trabajo y contar con todos los elementos de seguridad.

14-2.2 Excavación para dados de parador y cesto de basura. - En pesos por metro cubico (\$/m3)

Este ítem será compensación total por la extracción de todos los materiales en el volumen que abarcan los dados de fundación a ejecutar y su distribución en los lugares que indique la Inspección, por el relleno de los excesos de excavación, por todo trabajo de apuntalamiento, drenajes, bombeos, etc., que sea necesario realizar para la correcta ejecución de la excavación, señalización, seguridad peatonal y vehicular y toda otra tarea previa o posterior que deriven de la ejecución de este ítem. Los excesos de excavación que el Contratista ejecute para llevar a cabo las tareas no se miden ni se pagan.

14-3 Estructura H° A°

Generalidades

Hormigón Armado

Todas las estructuras de hormigón armado serán realizadas con un hormigón H17/H21 según corresponda y acero ADN 420 conforme a los cálculos de estructura respetando las normas CIRSOC e IMPRES CIRSOC para su ejecución y armado. Las dimensiones de las secciones serán las indicadas en los planos de estructura del legajo técnico, (las secciones de armadura se determinarán en el cálculo respectivo y forma parte de los planos de estructuras del presente pliego). Los oferentes deberán tener en cuenta en su propuesta esas secciones de hormigón y para las armaduras podrán adoptar las cuantías mínimas en cada elemento estructural.

Las obras se ejecutarán con personal capacitado, con sumo cuidado y siguiendo los planos de cálculo del proyecto.

Los materiales a emplear, la forma de ejecución y los ensayos a realizar en las obras de hormigón y hormigón armado, deberán respetar todo lo estipulado en el Reglamento CIRSOC N° 201

No se aceptará el uso de ripiosa en hormigón armado.

La inspección podrá solicitar ensayos de cualquier tipo (agregados y/o hormigones), los mismos se realizan en Entes Estatales o Privados, aceptados previamente. Se presentarán los resultados debidamente certificados en las magnitudes de estilo, reservándose la inspección el derecho de interpretar los mismos y en base a ello rechazar o aceptar las cualidades del material tratado. En todos los casos dichos ensayos serán solventados por la contratista a su exclusiva cuenta.

Normas y reglamentos:

Los trabajos a realizar deberán ajustarse a las condiciones establecidas en los códigos, leyes y reglamentaciones vigentes, tanto nacionales, provinciales como municipales.

Por otra parte, las estructuras de hormigón armado deberán ser ejecutadas en su totalidad, conforme a las disposiciones del reglamento CIRSOC 201 Tomos I, II y Anexos: "Proyecto,

cálculo y ejecución de estructuras de Hormigón Armado" y Reglamento IMPRES CIRSOC 103 parte I, II, modificaciones y anexos.

También serán de aplicación directa las normas IRAM e IRAM-IAS que se enumeran en el anexo al Capítulo 1 del Reglamento antes mencionado.

De ser necesaria para la verificación estructural serán de aplicación los siguientes reglamentos: 1-Reglamento CIRSOC 101 "Cargas y sobre cargas gravitatorias para cálculo de las estructural de edificios". Y también se tendrá en cuenta las normativas del Reglamento IMPRES- CIRSOC 103 "Normas Argentinas para Construcciones sismo-resistentes "parte I, II y modificatorias.

A fin de disponer de una completa documentación en obra, la contratista deberá tener/ presentar / verificar los siguientes planos:

Planos de detalles de armaduras indicando la sección y disposición de las mismas. Planillas de cortado y dolado de hierros, todo deberá cumplir con las normas de doblado y estribado, así como de armaduras mínimas y diámetros máximos reglamentarios, etc. Planos de encofrados, se definirán en ellos los niveles inferiores de losas y bancos de H²A², y las cotas de ubicación en planta de cada elemento en caso de ser solicitado por la Inspección de la obra.

Se deberá proveer un hormigón de resistencia característica a la rotura de 210 kg /cm² medida en probetas cilíndricas normales moldeadas y curadas de acuerdo a lo que establece la norma IRAM 1524 y el reglamento CIRSOC 201, ensayadas según la norma IRAM 1546 y se indicará en cada plano como así también el tipo de acero. Todos los ensayos estarán a cargo y cuenta de la contratista en casos de ser solicitados por la inspección de obra.

Inspecciones

Todos los trabajos de Hormigón Armado deberán ser aprobados por la Inspección de obra y el contratista deberá ajustarse a las órdenes impartidas en todo lo referente de ejecución, uso, terminaciones y calidad de los materiales.

Cuarenta y ocho horas antes del colado de hormigón en cualquier estructura, el contratista deberá solicitar por escrito, en libro de notas de pedido, la inspección previa que autorice su ejecución. La inspección hará por escrito en el libro de Órdenes de Servicio las observaciones pertinentes en el caso de no ser necesario formularlas, extenderá el correspondiente conforme.

En el caso de existir observaciones, el contratista deberá efectuar las rectificaciones y correcciones dispuestas por la inspección, a su exclusivo cargo sin derecho a reclamo alguno.

El contratista demostrara, además, que dispone en obra de todos los materiales y equipos adecuados en óptimo funcionamiento, como para no interrumpir los trabajos de llenado y colado de hormigón.

Quedando terminantemente prohibido el llenado por colado de hormigón de cualquier sector de estructura de hormigón sin tener en el libro de órdenes de servicio la autorización escrita por la inspección. Ésta, a su solo juicio, podrá disponer la demolición de lo ejecutado sin su conformidad y a cargo del contratista, y sin compensación por parte del comitente. Iguales acciones serán dispuestas por la inspección cuando no se hayan cumplimentado algunos requisitos expuestos en los párrafos anteriores o en casos tales como incumplimiento de las tolerancias constructivas, detalles con mala terminación, fisuras y/o



deformaciones excesivas, que permitan inferir posibles deficiencias estructurales. Recepción.

Una vez terminados todos los trabajos, el contratista solicitara la aceptación de los mismos a la inspección, la que de corresponder labrara un acta donde conste que las estructuras han sido realizadas de conformidad con la documentación contractual, con las órdenes impartidas por la inspección y las exigencias y condiciones establecidas en el capítulo 8 del reglamento CIRSOC 201: "condiciones de aceptación de las estructuras terminadas".

Materiales.

Los materiales responderán básicamente en lo que respecta propiedades físicas y químicas, así como también a normas de recepción, almacenaje, etc., a lo estipulado en el reglamento CIRSOC 201 y demás normas indicadas en el punto 1.1 de este artículo.

Cemento

Se utilizará exclusivamente cemento Portland Normal, de fabricación nacional, de marcas aprobadas oficialmente y que cumplan las normas de fabricación especificadas por normas. El cemento a usar deberá ser fresco y no presentar grumos.

En el caso de utilizarse cementos de alta resistencia inicial, se deberán tomar todas las precauciones necesarias para evitar contracciones de fragüe, reducción de longitudes de hormigonado, incremento de armaduras de reparación, etc., debiendo contar para ello con la expresa autorización de la inspección. Dicha autorización solamente en circunstancias excepcionales donde a juicio de la misma, se justifique su empleo. Igual criterio se seguirá para el uso de sustancias aceleradoras de fragüe u otros aditivos.

En caso de suelos agresivos cuando no se pueda proteger, se tomará especial cuidado de diseñar un hormigón resistente, inoculado frente a la acción de los mismos mediante el empleo de cementos puzolánicos u otro de probada eficacia, como para producir un hormigón lo suficientemente denso para evitar el ingreso de agua.

Aceros

En todas las estructuras se empleará acero para hormigón que cumpla lo especificado en el reglamento CIRSOC 201 para el acero tipo III ADN (conformando para hormigón y dureza natural), con una tensión característica de fluencia $\sigma_s = 420$ (MN/m²) y tensión admisible $\sigma_{adm} = 240$ (MN/m²).

Se utilizarán exclusivamente aceros de marcas reconocidas. Cada partida entregada en obra estará acompañada por el correspondiente certificado de calidad o garantía.

El acero estará libre de burbujas, sopladuras, de grietas u otra solución de continuidad y con diámetro constante en toda su longitud. Las barras estarán completamente limpias, libres de grasas y solos y admitirá una leve oxidación superficial sin formación de escamas o hendiduras.

Todas las barras para armaduras se mantendrán bajo techo a fin de evitar la oxidación, solo se podrá tener a la intemperie el acero que se utilizará para la colocación inmediata.

Agregado fino

Estará constituido por arena, limpia y libre de materias orgánicas e impurezas. Su granulometría cumplirá lo dispuesto en el reglamento CIRSOC 201, el contratista deberá consultar la dosificación adecuada para tal tipo de agregado a un laboratorio de reconocido prestigio aprobado por la inspección.

Agregado grueso

Se utilizará piedra partida de constitución granítica o canto rodado perfectamente limpio, libre de partículas lajosas y bien granulado.

En caso de no cumplir con las disposiciones del reglamento CIRSOC 20, se procederá de igual forma a lo señalado en el punto anterior.

Hormigón

El contratista deberá utilizar los áridos de la calidad y granulometría especificados, así como la relación agua - cemento adecuada, a fin de obtener un hormigón de calidad y resistencia final solicitadas.

En ningún caso podrá emplearse un hormigón con menos de 300 kg de cemento dosificado por metro cubico de hormigón.

De utilizarse hormigón elaborado comprado, el mismo deberá contar la aprobación de la Inspección de obra.

Equipos

Las proporciones en que intervienen el cemento y los agregados se medirán en peso exclusivamente, debiendo disponer el contratista en planta con los equipos necesarios a tal fin.

También deberá disponer de los elementos apropiados para la correcta medición de las aguas del amasado, la humedad superficial de los agregados y su temperatura. Estas exigencias se extienden a las plantas de elaboración cuando el hormigón proviene del exterior de la obra.

Es obligatorio la preparación del hormigón con medios mecánicos que aseguren un batido uniforme, respetando las dosificaciones aprobadas. El tiempo mínimo de mezclado será de 1 minuto una vez introducidos los materiales en la máquina, debiendo mostrarse que en el equipo disponible se logran las exigencias en uniformidad y resistencia. De lo contrario se establecerá en mínimo requerido por el equipo para obtener una mezcla homogénea. La hormigonera deberá tener una capacidad de producción adecuada al volumen de hormigón a emplear.

El funcionamiento del grupo mecánico y motor deberá ser normal, a prueba de interrupciones que exponga al peligro de suspensión de los trabajos, logrando el propósito de realizar la continuidad del modelo. Si los equipos no son lo suficientemente confiables en su continuidad, la inspección podrá exigir al contratista, equipos, motores, y/o accesorios de reposición por orden de servicio a fin de normalizar las tareas.

Las mismas exigencias se aplicarán a los equipos y elementos para la distribución del hormigón en la obra, su colación y vibrado. Estos deben ser suficientes en número y confiables en su funcionamiento a fin de asegurar la continuidad señalada.

La compactación del hormigón se efectuará mediante vibradores de inmersión, debiendo evitarse el vibrado de las armaduras y la segregación del hormigón en el interior de los moldes.

No se permitirán sistemas de transporte que, tanto en la etapa de manipuleo como en la colocación, produzca la aceleración del hormigón.

En el caso de columnas y tabiques que, tanto por su altura o densidad de armaduras lo hagan necesario, el hormigón deberá ser conducido mediante tubos de bajadas.

Si el medio de transporte del hormigón fuera considerado no conveniente por la inspección, esta podrá disponer que la toma de muestras para la determinación de la resistencia característica se efectúe en el lugar y momento de llenado de los encofrados.

Procedimientos constructivos

Armaduras

Deberán ser ejecutadas por obreros especializados y con los útiles y herramientas adecuadas. Se conformarán de acuerdo a lo establecido en los planos de detalles con las exigencias especificadas.

Prevía a la colocación de las armaduras se procederá a la cuidadosa limpieza de los encofrados.

La armadura deberá ser doblada y colocada asegurando la posición indicada en los planos, debiendo respetarse los recubrimientos y separaciones mínimas en todas las barras. Estas serán rectas, limpias y libres de exceso de óxido. El doblado, ganchos y empalme deberán cumplir con las disposiciones del reglamento IMPRES – CIRSOC 103. No se admitirán barras soldadas, los empalmes serán por yuxtaposición, salvo en casos especiales y solo con la expresa autorización de la inspección.

Cuando sea necesario, se dispondrán armaduras adicionales en las zonas de empalme u tras armaduras constructivas, aunque no estén computadas en las planillas. Si en el control visual del armado, la inspección considera necesario el agregado de armaduras, el contratista deberá hacer constar esta corrección en los planos y planillas correspondientes. De afectarse en la memoria de cálculo, esta corrección se hará extensible a ella.

Se tendrá el máximo cuidado de no aplastar o correr la posición de las barras durante la ejecución de las armaduras y en las del colado del hormigón.

El recubrimiento de las armaduras responderá a lo indicado en el capítulo 13, artículo 13.2 del Reglamento CIRSOC.

Encofrados

Todos los moldes para encofrados de hormigón armado deberán armarse respetando estrictamente las dimensiones, niveles y formas, realizados por obreros especializados y bajo dirección competente.

Como límites máximos de tolerancias dimensionales se establecen los indicados en el reglamento CIRSOC 201, capítulo 12, apartado 12.2, “tolerancia dimensionales y posición de las estructuras y armaduras”.

Se deberá asegurar la estabilidad, resistencia y el mantenimiento de la forma correcta del encofrado, durante el hormigonado, arriostRANDolos convenientemente para que puedan resistir el tránsito sobre ellos, colado del hormigón, acción del viento y cualquier otro tipo de carga accidental.

Los moldes deberán ser estancos a fin de evitar el empobrecimiento del hormigón por la separación de la lechada de cemento.

Adema de lo descripto se aplicarán las disposiciones del Capítulo 12 del reglamento CIRSOC 201. En todos los casos el contratista deberá convenir con la inspección el tipo y forma de encofrado a ejecutar.

Antes del colado del hormigón se limpiarán prolijamente y cuidadosamente todos los moldes. La inspección podrá hacer repetir las operaciones de limpieza si no resultaran satisfactorias. Doce horas antes de las operaciones del colado del hormigón se mojarán abundantemente el encofrado y luego, en el momento previo de la colocación del material el riego con agua se efectuará hasta la saturación de la madera.

No se permitirá en ningún caso romper las estructuras ya coladas de hormigón para el paso de cañerías o conductos. Todos los trabajos par pasos de cañerías serán verificados y aprobados previamente por la inspección. Los trabajos posteriores para cubrir omisiones en pasos de conducciones, estarán a cargo exclusivo del contratista.